時事新報

陽歷正月十九日○陰歷十二月初一日

西歷一千九百十二年正月十九號禮拜五

THE CHINA TIMES

第一千四百七十六號

今日二張 售洋貳分

館設上海山東路(望平街)一百六十二號門牌

電報簡碼六六九○ 電話號碼一七八六

北伐軍用津浦鐵路全圖

和議難成指日北伐津浦一線實爲北伐要道本圖詳載各站名道里險要纖悉不差不特北伐軍隊人人當備即留心時事之志士亦宜各購一幅以資研究每張定價大洋一角

上海四馬路商務印書館發行

英商上海保衆保險公司廣告

本公司創始倫敦備足資本金一百萬磅公積金二百餘萬磅每年所收保費約一百五十萬磅專保人壽火盜等險已歷二十餘年之久各國通商大埠均設分行殷實誠信名譽久著實爲環球各國保險行之冠上海囊歸錦隆經理即繹名勤納

運火險公司現爲推廣營業起見收回自辦本埠特設總行在上海北京路⊙字四號經保南北兩市廠棧行號貨物家私衣服等均可承保外埠仍有分行凡來投保各險倘有不測賠款異常迅速蓋本行自有主權如有貴客惠顧格外誠信相待與本帳房接洽可也⊙電話三千八百三十六號⊙東方總大班海人君⊙上海大班亞乃爾君⊙華經理陳鎮辛君石子安君田鴻年君甯波分公司總經理周泳滄君協理王挺齋君居卿卿君書記員許慶章君⊙杭州分公司經理丁滄夫君書記員張竹生

旅滬福建同鄉公布

啓者福建學生軍北伐隊已於十八號早六點鐘由閩乘新裕出發到滬之時凡我旅滬閩人務必各製一小旂上書歡迎福建學生◎字樣齊集江天碼頭以盡鄉誼特此通告

民軍協濟總會緊要廣告

啓者本會爲籌餉統一機關所有各處募捐籌餉團體請即日來會與總務交通二科接洽爲禱　四川路裏白大橋南塊香港路口民軍協濟總會啓

南京參謀部陸地測量局通告

本局現奉參謀部總長命令凡經海內外測量畢業學生曾領有畢業証書者不論高等初等均准其來局考驗分別呈請効用茲定於新歷元月十五日起至念五日止先到總統府報名特此通告　戊2481

上海滙源銀行有銀出借廣告

啓者今有現銀出借利息公道祇須的實押件作抵可以函詢隨時成交早晨九鐘至十二鐘下午二鐘至四鐘接洽五馬路十號總經理滙通洋行白

滬軍都督府廣告

日來承救時愛國諸志士代籌軍餉請給照會無日無之惟團體既多手續不一自今日始一律停止照給除前已給照會登錄于左以昭衆鑒

小學旅館公所　龍門師範附屬小學業董楊欣謀君　麥倫書院綢業董汪思敦君　中國醫院　煤柴炭業董魏德星何元增魏鴻文三君　軍事募捐團方樵苓君陳文鑑君　國民自助會　又女界協贊會　龎元澂君　女子軍事團　中華民軍協濟總會　商民求減房租聯合會劉保昌君等八人　女子臨時籌募助餉團　南洋大學附屬

中華民國電報減費章程

黃大元帥程陳二都督核准暫行章程如下(一)四等華文明碼電報無論本省隔省每字收實洋一角(二)洋文電報及密碼華文電報均加倍(三)人名住址用密碼掛號之華文電報無論明密均照密碼計費(四)凡大元帥及中央政府之各部總長各省都督軍總司令海軍總司令自署衙名所發印電均列一等免費其未署以上衙名而蓋有以上印信者列一作四等收半費(五)凡各處軍政分府各軍司令自署衙名所發印電均列一作四等收半費其餘不署以上衙名者均照尋常商報列四等收全費(六)華文新聞電報每字收洋四分以上辦法自本年十一月十三日即陽歷正月一號起一律實行其餘未盡事宜暫照收發電報章程辦理譯費由發報或收報之人聲請電局代譯者加一照收否則各局不得擅爲代譯強索譯費各處洋價均須一律按照市價核計各局不得任意高下以杜弊端而昭公允送報專力現正籌議辦法俟訂定後再行宣布除通電外特此通告

中國電報價目參差不齊費尤昂貴久爲世界所詬病且係滿清政府損下益上之由本局現歸民國統轄各省電政以興革爲要圖所有自應先事改良茲呈政策

中華民國駐滬全國電政總局啓　戊2387

赤十字社第五十一次收捐誌謝

茲承常州商會代募大洋六百元又戚少卿君經募沈月英朱太太沈太太張友梅堅素齋潘德芬各一元並諸善士各小洋十角以上共收大洋六百零六元小洋十角合併登報以揚仁風　赤十字社謹啓　戊2493

山水篆刻大家汪鷗客潤例

山水 屏條四尺每條八元○五尺每條十元○六尺每條十四元○琴條每條六元○半紙橫幅同○六尺以上另議○堂幅照屏條加倍○整紙橫幅同○紈扇三元○摺扇四元○手卷每尺四元○冊頁每開三元一尺以上六元○泥金金牋帳簷不畫○八言對聯四元○紈扇一元半○摺扇二元○六尺每條七元○八尺每條八元○琴條每條三元○半紙橫幅同○堂幅照屏條加倍○整紙橫幅同○七言對聯三元○卷每尺一元○名片○每字一元○○招牌每尺一元○冊頁每開一元半一尺以上三元○手卷加一成

楷書行楷篆書

刻章 石章每字五角極小極大每字一元○牙章劣石不刻○潤筆先惠約日取件○惠件請交時事新報館及各大牋扇莊及靜安寺路吳字一千七百九十號本宅○陳伯嚴○程聽彝○王子展○沈子封○沈子培同啓○壽屏墓誌另議○磨墨費加一成

中華民國聚秀女學校發起售物助餉會廣告

啓者值此北伐餉需浩繁敝學校自愧棉力不敢不勉盡女國民一分子之義務准於一月二十七八兩日即舊歷十二月初九十兩日假老靶子路虹園陳列手工并演影戲稚年學生演戲助餉以助餘興如有惠贈品物委介本會代售或自任銷售者一律歡迎所得之資即充軍餉務望各界熱心志士惠然肯來不勝企禱(入場券每位□□下午一時六時止)

聚秀女學校啓(虹口)

本館定報新章

預訂全年連郵費七元或一角郵票七十四枚○半年四元或一角郵票四十二枚○一個月八角或一角郵票八枚○日本全年十一元○西洋全年十六元如由民局寄洋其寄費須由定報者自付

本館告白刊例

長行三行起碼第一日每行大洋三角五分第二日至第七日每行大洋二角第八日以後每行大洋一角八分◉論前加倍兩行起碼新聞中縫加半◉短行五十字起碼第一日每字大洋五厘第二日至第七日每字大洋三厘第八日以後每字大洋二厘五毫多則以十字遞加

痛史

各書皆從私家鈔本錄出詳紀明末清初遺聞軼事從前並無印本洵爲三百年來唯一之祕書現特精校付印以餉海內茲將書目列下謹

第一種 福王登極實錄◎◎附過江七事◎◎金陵紀略　此書係當時筆記紀載福王監國馬阮權姦排斥異己專利營私極詳價洋一角五分

第二種 哭廟記略　康熙初吳縣諸生具揭請逐一酷吏朱國治事因老官人至府會審拷掠成獄慘不忍聞價洋一角

第三種 丁酉北闈大獄記略　順治丁酉北闈因賄通關節士氣摧殘殆盡價洋一角

第四種 莊氏史案◎◎附秋思草堂遺集　滿人入關事鉗制文字之獄尤盛此其一也秋思草堂遺集爲莊案中陸君之女記其家被難始末讀之貞堪隕涕價洋一角

第五種 研堂見聞雜記　是書爲明末遺老所著專紀明末時松江被難至靈遊災情慘痛價洋三角

第六種 思文大紀　專紀明唐王在閩事歷叙武將之驕橫及登極紀諸臣之私可爲亡國之戒價洋二冊(近刊)

第七種 弘光實錄鈔　是編專紀自弘光登極馬阮之奸詐末書尤爲全書仿通鑑體例文筆尤見古雅(近刊)

第八種 淮城紀事◎◎附揚州變略◎◎　淮城爲南都一帶均被淫掠而揚州尤慘(近刊)

上海商務印書館發行　丙2319

華洋義振會會計董事葛倫君第十一次捐款報告清單

(義振)前存洋五萬四千七百八十七元零六分陽歷正月十一日收劉祖昌君洋五十元賀德君洋十元衛輝關君洋八元六角一分劉荷庵君洋八元六角一分唐鳳墀君洋五十元周君洋一元十七君洋五十元霍福門敦士夫婦洋十五元辛克雷博士洋一元五角七分五毫前存洋七分香港佩恩勒敦會洋五百五十六元五角十三日收香港佩思勒敦會洋五百零七元七角十四日收香港佩思勒敦會洋(以下略)

(以上數目據原單節錄)前存洋一千四百六十六元八角六分陽歷正月十二日收吉林商會洋一百六十八兩七錢六分

聖約翰大學堂招考新生廣告

本學堂現定於陽歷二月初五日即辛亥十二月十八日考取正備兩館新生有志來學者速臨本學堂文案處報名掣取號單以便屆期持單來堂考試臨考時並隨帶考費洋一元爲日甚迫幸勿遲誤監督卜舫濟白

海廣誠新公煙發兌

本號開設大馬路處因翻造房屋遷八仙橋西首坐北朝南雙開門面專售各種公煙發售零賣照箱批發精製各種公煙每洋九錢陳舊每洋三錢頂舊公煙每洋五錢頂舊貨真價廉童叟無欺如蒙賜顧請認本號照牌不誤

敬告虛弱之人

證明韋廉士大醫生紅色補丸如何復其所損失之

精力並建立其因房勞過度與疾病所敗壞之身軀

北京觀音寺街鄭佩卿君願將所經歷之事登諸報章可爲數千萬青年人因房事過度身弱不快者告焉其言曰○余年甫弱冠溺於女色縱慾無度至十九歲時精力衰殘陽萎不舉足骨疼痛面黃肌瘦憔悴不堪如是者三年常服中藥毫無效驗去歲試服韋廉士大醫生紅色補丸諸疾霍然痛苦全消迄今體甚強健是全賴韋廉士大醫生紅色補丸之功也

北京鄭佩卿

韋廉士大醫生紅色補丸爲大英補血補腦之聖藥其聲名洋溢全球已二十餘年其所治最著之成效即如血薄氣衰少年斲喪陽萎不舉山嵐瘴氣胃不消化肝經各病風濕骨痛臂尻酸痛胸膈痞悶乾溼癬癩皮膚炸裂以及婦女月信不調等症是也

韋廉士大醫生紅色補丸中國各處商店藥房凡經售西藥者均有出售如疑假冒可直向上海四川路八十四號韋廉士醫生總藥局函購

DR. WILLIAMS PINK PILLS FOR PALE PEOPLE

能治疾者即此丸也

每一瓶洋一元五角或向重慶白象街分行函購亦可價銀每大洋八元遠　寄費一律不取

◀上海四川路八十四號韋廉士大生藥局醫局啓▶

陽歷正月十九日○陰歷十二月初一日○第一千四百七十六號

(中國郵政局特准掛號立券之報紙)

(明治四十二年二月念八第三種郵便物認可)

專電

●得華盛頓電知古巴亂兆已萌・將有反抗大總統瞿美圖之暴動・美政府擬以海軍二千・水兵四千・步兵六聯隊・助之・美陸軍總長烏圖君頗爲贊成　東京專電

來稿

呈教育部總長各省都督學務議二 一

(議社會教育之重要)(常州伍達)

曩嘗與日本某政客論日本進化史則曰日本之有今日譬之賁飯以急火成之有味哉其言也今試反觀吾國普通教育之成效且勿論年長人民有國民常識者果佔百分之幾今日而欲造成東亞偉大之强國非以急火賁成其道何由是以組成國家之要素學校教育居其半社會教育亦居其半欲提倡一邑之學務應以社會教育開其先欲圖教育之進步發達應以社會教育促其後當茲大局初定之際欲鼓勵各地有秩序之民氣蠲除無意識之紛擾更非社會教育不可竊謂新政府對於全國教育之計畫除一方規定學校制度外一方亟應注重社會教育特籌款項實力施行惟各種方法同時並舉不特財力有不足抑亦事實所不能茲謹酌擬辦法分別先後陳述如左。

甲 目前必要辦法・

一 各州縣就行政經費或地方公款內先行籌措一千至二千元辦理臨時共和講演會以優等俸給延聘富於學識長於辯才之講員任之在本州縣境內流通宣講兩月或三月並附巡回圖書社選備圖書報紙隨地縱覽能兼備活動寫眞幻燈以爲輔佐品者尤善。

按每縣須費一二千元當此財力極絀之時安得有此鉅款聞者或訝其持論迂遠抑知各省州縣光復後軍政之費民政司法之費其數且倍蓰於一二千元未聞以地方無款停罷且地以人民爲主體行政機關爲人民而設當此革新之初人民正以智識不足心志浮動致令地方政治不能進行故社會教育實爲急中之急不能以無款而作罷至宣講一二三月所以必需一二千元者則以宣講一事至易亦至難非得富於學識而又長於口辯者任之則其效力不宏大欲收宏大之效力萬不能不需鉅款蓋熱心義務之說可暫而不可久可偶然而斷不能普及也。

一 都會及省會應由中央政府各省軍政府委任專員擬訂簡要辦法選定臨時講演資料督促各州縣從速實行並分至各地爲模範講演。(未完)

特別紀事

●●●●●●●● 中國革命史八十五紀

●行刺袁世凱之兇手雖已被獲・現尚極力拘捕聞已有數十人之多且有女子就逮・

●袁世凱自遇險後雖有微恙・然仍力疾視事昨日(廿九日)仍入內廷會議清帝退位詔旨明日(十二月初一日)當可頒布・

●清帝退位後當隨清太后暫避熱河由袁世凱留京主持一切以待國民會議之公決政體皇族業已贊成・

●袁世凱衛隊統領已被炸殞命軍士斃者先後已有四人・　以上北京專電

●一月十七日(二十九日)北京電今晨袁世凱又入宮覲見清太后・自六點鐘入宮至九點鐘始退清帝暫退熱河之詔旨且晚卽可宣布　柏林專電

●伊犁確于十一月十七日宣告獨立舉廣福爲大都督甘督長庚新撫袁大化各派專員勸令廣福速行取銷獨立否則卽行干涉

此次事起殺戮滿人多名將軍志銳亦遇難眷屬被戕者五人

●聞德人以中國大局未定特於膠州灣增加防兵二千以為保護地方之用　以上天津專電

●犬養毅君今日歸國自謂此次之歸實因日本議會開會不得已而歸國並言對於中國民黨深表同情・且確實信其最後之結果・必得勝利・外間傳說民軍嘗有內訌全係謠傳中國之愛國志士及政事家今已占有多數　東京專電

●一月十八日(三十日)倫敦電印度烹齋省之第二十五二十六兩營軍士・已奉政府命定於本月月杪以前抵香港・蓋以中國大局尚未十分平定之故　特約路透電

●大總統孫陸軍部總長黃伍外交長都督各行軍總司令徐司令暨各報館均鑒頃據徐州方面急報兩則一張勳於十六日殺其幫帶・全軍大譁遂派崔洪鼎爲營務處竭力收拾人心聲言不日南攻蚌埠東攻宿遷・誓必克復併有北來旗兵二十營相助・一雖當之耿千總實係勾合張勳攻睢勳雖未來而民心惶惶等語查張勳盤據徐州並未遵約退兵復於停戰期內任意勾結聲言進攻殊屬違約現已飭駐宿遷張支隊長嚴密防堵并密拿耿千總外擬請電飭揚鎮各軍迅赴宿遷協同預備抵抗・並請外交長嚴行交涉請其退出徐州事機危迫萬望速示機宜無任盼禱江北蔣雁行巧　清江浦急電

●濟南電局探轉朱家寶鑒前聞皖省反正閣下被舉爲都督方幸吾濵有人不意閣下藉故逃匿陷皖人於鋒鏑之苦今復與逆賊倪嗣冲統率清兵違約攻皖・犯全國怒遺濵人羞閣下家族財產廬墓均在中華民國權力保護之下理宜尅期反正以蓋前愆倘敢怙惡不悛殘害同胞藉希虜廷之寵則吾濵人必以最後之手段待閣下以謝全國而雪濵恥哲人知機宜速猛省駐甯雲南同鄉會長呂志伊暨全體公電　南京公電

●各報館鑒昨晚我軍艦隊抵烟全埠歡聲雷動市面安靜烱　烟台公電

●陳都督並送各報館各軍司令暨各屬軍政分府鑒頃陸軍部委員夏職廣面稱僧界代表本照寂安等已到部認捐軍餉・由部委夏會同該僧等辦理各地不得再行勸捐並望各予保護等語特電聞蘇都督莊蘊　蘇州公電

●各大報館鑒故人劉申叔學問淵深性情和厚自戊申冬間一別闊其轉徙津鄂信息杳然前者爲僉壬朦蔽致犯嫌疑現在民國維新凡我同人正宜消除意見所有知其寓址者代爲勸駕惠然來歸或先通信於杭州祠堂巷莊君新如處以慰渴念金華張恭叩　杭州公電

●北京美國欽使轉各國欽使鑒華人頗有建設共和政體之程度民軍所辦各事殊堪令人欽佩請將此意轉告駐京各國欽使爲禱萬國改良會丁義華上　上海去電

●西報紀清帝退位之預言

▲一月十七日(二十九日)電近以袁世凱微有感冒之故其滿蒙王公及內閣會議清帝退位事件業已展緩至一月十九日(卽十二月初一日)舉行・

▲上海洋商總會勸告載澧奕劻袁世凱令轉陳清帝暫時遜位以俟解決之電文清廷極爲感動

▲湖南共和會會員電致袁世凱令建設共和政體　譯字林西報北京電

▲昨日(二十九日)滿洲王公宗室等在清太后前特開會議・討論清帝退避熱河・令袁世凱留守北京・以待解決政體事宜旋唐紹怡君於下午接得京電據稱各王公宗室對於此舉全體贊成・雖近以蒙古事件發生不免微有困難然總不至於無可收拾云

●清帝自願退位之原起

譯字林西報

清帝退位之議報紙傳布已久昨見京報載有孫總統致袁世凱電一則當卽此事之原起也茲爲照錄如下

聞日昨袁內閣接到南京孫總統一電祕不宣布並親赴內廷與諸親貴面議一切該電之內容係謂南中政體已定舊政府如願和平辦理請速徇人民遜位之請此後皇室無論遷居熱河或仍居北京・皆當破格優待・各親貴仍許襲親王之號八旗人民則與漢人一律看待・除每年酌撥皇室經費外當再加若干銀爲旗民之津貼云云聞各親貴因此事會議甚久

●岑春煊呈清廷諸親貴電文

北京醇邸恭邸洵邸濤邸倫貝子澤公鈞鑒本日停戰期滿民軍海陸次第出發現在人心已去大權復落他人之手北方雖有軍隊恐亦難操勝算而軍民之心更難保不爲搖動初九日諭旨既許人民以開國會決政體何忽遷延反復是必有人以一己之私心不顧大局之糜爛皇室之危慘者今爲朝廷計與其徒延時日致上下不能徑接以誠何如廓然大公明降諭旨宣示中外令人民組織共和政治・俾天下知禪讓美德實出自朝廷本懷人民感念至德必奪安富尊榮之典上酬皇太后皇上・而宗支王公及八旗・亦蒙安全之福・春煊月覩時機迫切朝廷已無實在之權將履不測之險不得不披瀝上陳顧懇速定大計上存宗祀下全民生翹望闕廷不勝悲痛哽咽之至伏乞皇太后皇上聖鑒謹請代奏岑春煊宥

●清內閣袁世凱致民軍議和代表伍廷芳電

(一面之詞存以備考)

▲佳四電悉西安所稱我軍違約各節實屬誣詞誣衊查西軍屢於停戰期內進攻迭經電詰閣下並於個五電聲明本政府爲保護人民生命財產起見己不認西軍爲民軍惟貴代表未悉西軍情形反謂我軍違約茲特撮舉停戰期內西軍違約各事爲貴代表詳言之本月初九日接陝西馬道岳牧電西軍分三路進兵・北由同蒲南由商雒中出潼關每路各五千餘人中路已有數營進據閿鄉北路恐由茅津嶺襲陝州後路云十一日接河東余道電西軍已過蒲州・直撲運城云又接靈寶官紳趙慶城等電本邑郵局供事姚生景鐸發起臨時紅十字分會已在盤頭閿地鎮潼關各戰地實行應盡義務西軍恐未周知該生前往知會行至潼關已聞停戰電西軍尚在進攻趙統領正修函宣告該生以爲停戰議和與會中慈善宗旨本合故携函前往不意遽遭西軍慘殺云十三日接洪統領電距洛八十里白沙鎭有匪十八人圍攻甚急云十四日接周協統電現在停戰期內西軍仍然進攻靈寶兇悍異常實爲失約云又接馬鎮電敵逼茅津陝州吃緊云十六日接汴齊撫電西軍三路進兵・北路一股人衆勢熾由同州渡河陷蒲州・又東陷運城云十七日接馬鎮趙統領電西軍陷我平陸秦晉兩軍會合南下云又接馬道電西軍進攻函谷三晝夜十六日陷我靈寶云十九日接汴撫電西軍陷我陝州云二十日接汴撫電西軍屠殺慘酷害及外人並戮紅十字會員又不遵約停戰明明土匪不能再認爲民軍云以上攻掠各處皆在停戰期內孰爲違約孰非違約種種鐵證衆目昭彰何待辯明貴代表毋執一面之詞而不加確查也內閣袁世凱養(念二日)

社告
無師自通秘訣課本初二集均六角 一切題表洋三分 孝欽后圖四分 大發財圖一角 以上書報實價 郵費在內

上海自來火公司廣告

民非水火不生活是火之一物家常日用之必須本有自開設以來屢蒙各寶號不吝歡迎舉用蓋因新式紗罩光彩明亮清爽醒目又甚耐用且裝費分文不取故與其用電氣實所用煤氣況電氣馬達爐灶等價值甚貴而煤氣引發爐灶等不但價值較廉而尤便利今各寶號欲裝電燈裝費極大設移至他處其費有電綫不能合用因之損失甚巨本公司非特裝費不取如要移至他處有一概不收倘蒙各寶號欲裝自來火者請至西藏路五號本公司或南京路念四號廣子房接洽應酬周到格外優待即派誠實可靠之人指示裝法以便號裝可也

接特別紀事

▲據東三省總督趙爾巽等電稱自鄂省告變各省亂民滔熾防不勝防欲保治安殊多窒礙近則土匪馬賊土棍亦皆冒稱革黨藉以號召革黨亦施其利用手段亂成則可增力事敗則詰我誅沿至彼在長江一帶對於北人查辦甚苛稍涉嫌疑立即處死如程豹因曾充端午帥委員招瑞澂因在海軍部供職均誣爲奸細並無供詞處以死刑至爲寃酷此外指爲偵探登時捕殺者更指不勝屈以致南方有偶語棄市之謠仁暴相形未免倒置若革軍於廣東福建皖北江北土匪搶劫亦有派兵剿辦之舉政府以其爲保安起見並未詰問何以北方各省遇有擾亂公安焚搶居民者一經按律懲辦革軍即來責言是彼獨有利用匪賊之權而我轉失保衛地方之力北方軍民大動公憤又如陝晉本係土匪革軍皆引爲同黨陝匪於前送伍代表停戰之電並不承認且將送電之紅十字會員殺死至今進攻不已該兩省匪黨並有危害外人情狀此皆確爲土匪之鐵證應請切實聲明凡有大隊反抗擾害者即以兵力制服其造謠煽動者或勒令驅逐出境或分別拘禁倘有挾軍械火器暨刊發僞印僞示以及散放票布利用匪徒意圖暴動者即照土匪一律嚴拿就地懲辦本督撫除暴安良責無旁貸惟以維持秩序保衛公安爲目的南方苟再無理詰問應即置之不理爾巽等意見相同特此奉達並請轉電上海伍代表爲叩趙爾巽陳夔龍段祺瑞胡建樞齊耀琳張錫鑾錫良陳昭常周樹模號印等因相應電轉貴代表查照內閣袁世凱養二

▲得報**民軍進佔津浦鐵路**南段並派員管理等因現在停戰期內深爲駭異查張勳前曾駐兵車站業即照約令其撤退不料民軍乘機竊發顯係違約請速飭退出並覆內閣袁世凱漾一

▲前接庚一二電當經電詢鄂督去後茲據覆稱漢陽漢口並無一兵惟**漢陽鐵廠兵工廠**關係甚大倉卒退兵未有警察以陸軍警察四十餘名分守查警察本非戰鬪之人員不得謂之違約一俟漢陽巡警成立亦即召還至漢陽鐵廠係屬商業性質絲毫未動若兵工廠皆保軍火自應與軍隊同其進退再查蔡甸及楊邏兩方面民軍均駐原處並未退過江南是我軍確已遵守信約豈彼軍獨可行止自由乎謹覆並請詰伍等因查內閣鹽三電本有酌留巡警保衛地方之議現巡警未立之前酌留陸軍警察以資保衛自係應有之辦法並非違約至民軍亦應同退屢經電告乃迄今不退究屬何意此豈變方和平之本旨希速通告該處民軍一律退過江南以昭公允內閣袁世凱漾二

▲蒸三電悉唐代表權限及不承認其簽押之理由屢經辯明矣**開會地點之必在北京**．北方軍民皆表同情萬難更易如强在上海而使軍民大憤終不能得和平解決之結果本大臣正以持人道主義之故不敢有所遷就閣下乃反是甚不可解**至會期非選舉法彼此公認之後斷難預定**．閣下所謂急近乃草率了事之別名望勿以此貽中外口實內閣袁世凱漾三

▲蒸一電悉陝西土匪於停戰期內節節進攻一再違約曾於養一電將所攻地方及日期詳析奉達而貴代表始終不能禁止足見陝西方面並非民軍號令所能及更何責任之可言且陝省既完全爲帝國統治區域自應按照帝國法令以保護其統治區域內之人民生命財產又豈有請命貴代表之理至殘殺外國教士一節各國人由荊紫關逃出者言之確鑿復經外交團聲請本政府設法救護豈張鳳翽一電所能掩飾若以不幸有土匪爲詞又以事後懲辦爲解除責任搪塞外人之手段則土匪與民軍同在一方忽諉爲土匪忽引爲同類究竟以何爲分別是民軍處處有利用土匪之機而人民時時受土匪劫殺之害受害者無可控訴而利用者巧於卸責求人道和平幸福者豈宜出此總之陝西土匪種種不法行爲縱民軍不惜引爲同類而本政府亦斷不承認惟有用正當辦法以達除暴安良之目的以應該省士民之呼籲無勞貴代表之過問也內閣袁世凱漾四

▲得報**宿遷已有民軍進紮**並進逼窰灣等因深堪詫異現在停戰期內何得違約進兵希飭退回並覆內閣袁世凱漾五

●西報記袁世凱遇險事

▲一月十七日(二十九日)電北京人心雖極驚擾然今日尙無事故發生今日滿親貴在宮中會議袁世凱並未赴時而至現**會議**一節已**展緩**至**禮拜五**．(即十二月初一日)屆時滿帝退位問題當有最後之解決惟清內閣人員嘗與袁氏會議甚久聞袁氏自受驚後微有不適云

▲此次行刺之人先時佈置甚周其袁氏**必經之路**．均有人**持彈分布**．相機擲擊惟第一次炸彈案發生後袁氏即改由他道而行因此得安抵迎賓館

▲現陸續**就逮**者甚多聞已有**五十人**．間有就逮而當場在其身搜出炸彈者至被捕人數內其**爲首**者**僅五名**．

▲有被捕者數人業已招認且其**供詞**．**牽涉**著名之**民黨**某及**團體**．各犯均當開堂審訊且准其延請律師至警察則仍在北京到處搜查冀續有所捕獲

▲有受傷軍士二人於今日(二十九日)殞命先後共死四人此外尙有命在呼吸者

▲袁氏雖得脫禍然當時確甚危險旣抵迎賓館其駕車之一馬以腹部受傷卽仆地而死然該馬於受傷之初尙能馳驅長途則不可謂非袁氏之幸也

▲袁之衛隊統領袁金標實策馬而行於車側炸彈旣發遂被擊中　譯大陸報北京電

▲一月十七晚(二十九晚)電有軍官及軍士一人已因傷而死尙有軍士六人性命亦在呼吸昨今兩日(二十八二十九兩日)炸彈案內之**嫌疑犯已捕獲三十人**．內有女子二人　譯字林西報北京電

▲一月十七日(二十九日)電自袁世凱脫險後**各公使館均向道賀**．**其他外人之致慰者亦以百計**．蓋外人深知欲維持北中國之平和非袁氏不可若清政府驟失此人則勢必無能爲力而南方民軍卽或一旦入主北京之後然倉卒間亦未必能保持大局不使紛擾也　譯字林西報北京電

按自南京建設臨時政府以來凡有措施甚有秩序一旦果入北京則大局既定軍事解嚴而得專意於民政其能保持平和不使紛擾自在意中固無庸鰓鰓過慮也

▲自袁世凱被刺後聞本埠軍政府已於昨日(二十九日)電致北京向袁氏表達慰問之意　譯字林西報

●西報紀民軍之調動

▲前數日內有招商局**輪船五艘**泊於吳淞口候命令一下卽當**北上**該輪船每艘可容一千餘人然中有一艘則載至一千四百人卽自粵省駛至者也本擬奉命後卽向烟台進發然至十七日(二十七日)尙未奉啓行之命令云　譯字林西報

▲招商局輪船新銘與昌大與公平等四艘卽由民國政府僱定裝載**民軍**在吳淞口守候命令者業於**昨日**(二十九日)**夜半啓行**．每艘所載約一千人由軍艦護行北上其二艘係向烟台進發惟此外二艘則尙未宣布其所往之處　譯文匯報

●西報紀民國之謀舉外債

中華**民國**政府與**西國**財政團**磋議借款**事件已有多日此區外間所共知至於今日知此項借款至少必有一部份可期成就方一二星期前其磋議之基礎係以武昌及他處爲担保品至爲數則係**三千五百萬兩**．當時民軍領袖諸人與英美財政團往復磋商今聞以此項担保品集債**二千萬兩**大約當由**美國承借**云．　譯字林西報

●上海都督府要電彙錄

▲南京電　各省都督公鑒本部成立奉大總統令頒發印信一顆文曰**中華民國內務部之印**．已擇**於本月十七日開始**啓用以資信守除分行外謹此電聞內務總長程德全篠印

▲杭州電　各民省都督及各行軍司令各司令鑒湯公任交通長尊鐙承邦**人士公舉繼任**．固辭不獲惟有勉從諸公後暫盡義務業於**元月十六日視事**．敬乞時賜敎言以匡不逮浙都督蔣尊簋叩霰印

▲南昌電　南京大總統陸軍部長滬伍代表鄂黎副總統湘譚都督並各省都督均鑒接長沙譚都督來電以續停戰十四日湘省未使苟同擬請照前次各電整隊開戰等語敝省極表同情查敵人屢次請議停戰各省所以約束拒敵諸軍不令開戰者無非爲靜候和平解決不忍塗炭生靈起見今和議旣無效果而袁世凱又無切實答復**停戰之議**．**至再至三**．謂非充彼軍備懈我軍心誰實肯信況敵軍已購飛艇多架**增兵運械**．時有所聞且不待停戰期滿而**壽穎亳諸州警信迭傳**．卽其背約開戰之一端已應興問罪之師今我又允其停戰之議彼則得尺得寸而我則一讓再讓曠日持久勞師糜餉安極生懈士氣沮喪失計之大孰有過於此者萬一事機中挫深墮敵計誤國誤民孰執其咎此尤不可不深慮及者也竊籌之至再以爲解釋此問題**除開戰以外無別法**．惟有合請大總統伍代表刻日宣佈開戰一面由各省飭令前敵諸軍合一進攻敝省無論兵財口紲決不因此稍存推諉也各省如以爲然請卽逕電大總統伍代表爲荷幷懇速行賜復以便轉飭敝省在前敵諸軍知照不勝迫切待命之至贛軍都督馬十六號

▲桂林電　南京大總統武昌副總統上海陳都督伍外交長長沙譚都督余司令長各省都督各路總司令均鑒譚都督余司令鹽電均奉悉**袁賊狡詐**．**和議遷延**．居心叵測譚余兩電敝省極表同情榮廷芝祥叩銑

▲桂林電　長沙譚都督武昌黎都督上海陳都督及陸都督均鑒咸奉譚都督寒電擬由各省**參謀部舉代表赴鄂**組成**全國參謀本部**．敝省贊同派本省一等參謀官**崔毅**．爲**駐鄂代表**．現已携隊赴鄂到時卽請黎都督轉飭知照爲禱桂軍政府榮廷芝祥叩銑

▲宜昌電　滬孫大總統黃大將軍仙桃鎮轉武昌黎大都督各省都督各司令部部長均鑒宜昌十號日**查獲漢奸孫鴻猷**．假慈善會會員名義由京赴蜀**挾有滿清賑捐簿據多張**．顯係爲滿奴暗籌軍需並帶有匿名國民實利意見書多本**專主君主立憲**．**破壞民主共和**爲目的語言狂謬實爲民國罪人除由犧支按律拘禁從嚴罰辦外此種書本關係甚大且羽黨甚多各處散布應請鈞處飭下嚴密查禁以免國民誤入迷途司令部唐犧支叩印

●南京要聞彙錄

▲甯垣光復後屢有刦搶滋事之案近來各司令官力主嚴辦仍未稍息十五號夜有某軍士六人在下關萬花樓因**爭妓與人衝突**．經事主就近報知光復軍帶去旋經某軍官長率百餘人**携帶軍械**．向光復軍索去自辦是夜又有某軍兵士偕軍士數人在該樓將某客逐去**肆鬧不休**．仍由光復軍協同憲兵將某兵士獲住十六號下午憲兵據情稟報徐總督卽飭於是日下午五時將該犯在犯事地方正法．

▲十七號早八時省防秘密偵探**拿獲張勳暗探**二名用軍隊多名圍護手足均上刑具押解軍政府審訊想不日卽須槍斃

▲甯垣光復後遇有懷材**投効之人**．**率納之於通阜司**．及駐都督趙蘇投效之人或調往他部或浩然歸去所餘者尙有二三十人近聞莊都督有將該司移往蘇州之說

●北京親貴暨大小官員輸款清單

(十一月念一日截止)(總數不滿百萬)

▲**報効軍餉**　慶親王奕劻京平**五萬三千**六十三兩八錢三分　度支部左丞陳宗嬀**三千兩**．

▲**短期公債**　慶親王奕劻**十萬兩**．內務府大臣世續**四萬兩**．公義堂那桐**四萬兩**．壽愷堂徐世昌**一萬兩**．內務府大臣奎俊**六千兩**．內務府大臣增崇**七千兩**．內務府大臣景豐**二千兩**．正紅蒙都統繼祿**一萬兩**．記名副都統盛口**二萬兩**　武備院卿榮口**一千兩**．開缺奉宸苑卿書口**一千兩**．內務府堂郎中金聲等**三萬一千**九百十四兩．內務府郎中桐昌**一千兩**．

▲**愛國公債**　醇親王載灃**二萬六千**三百二十五元．慶親王奕劻**十四萬**一千元．鄖親王一百九十元．貝勒載洵**七萬五千**五十元．貝勒載濤**五萬六千**三百元．貝勒毓朗**一萬一千**五百四十五元．貝勒載潤**四千**二百二十元．公載澤**一萬一千**九百八十五元．全公一百八十元．壽公一百五十元．奎公一百二十五元．閣公二百十元．載口夫人一百元．公聯寬四十元．多公二十元．協辦大學士榮慶**一萬元**．壽愷堂徐世昌**一萬三千**六百十五元．正白蒙都統增祺**一萬元**．前河南巡撫寶棻等**三千**一百零五元．正白滿都統景恩五百元．都統色楞額六十五元．公載鎧四百二十元．民政部右參議紹彝二百元．鑲藍漢都統明啓一百五十元．度支部署大臣紹英**三千元**．又副大臣周自齊**一千元**．又左丞傅蘭泰八百四十元．又右丞曾習經四百二十元．又右參議楊壽枬一百四十元．又參議上行走吳廷燮四百二十元．又金銀庫庫長覺羅鍾峻一百六十五元．又金銀庫副庫長恩保一百二十五元．又通阜司司長奎濂**一千**五百元．又廉俸司副司長慶琛一百五十五元．又員外郎世忠一百四十元．又郎中尙其源二十元．又筆帖式文彥二十元．又主事賜恩二十元．大清銀行幫辦張允言等六百二十五元．海軍部參事馮恕等九百五十五元．宗人府理事官敬祚等六百十元．世續**五萬六千**四百元．佐領英華等一百元．副都統良泰等**一千**三百四十元．正紅蒙副都統良揆**二千元**．驍騎校德恒二十元．那桐**十一萬二千**八百元．崇福二十元．

按右單係就清內閣官報轉錄故內有數人多不詳其名．

●記秦皇島等處戒嚴情形

▲袁世凱(二十四日)接到直督陳夔龍密電云據某人二次密電云民軍强借船五艘運**民軍敢死隊**．約**五千餘人**．赴烟台葫蘆島連山灣秦皇島等處業已由滬出發等語袁接此警電立卽電覆陳夔龍商定預防之法幷飭兵站總處函致郵傳部鐵路總局電飭京奉路局備車裝運**水雷**十二件**炸藥**六十箱前赴**秦皇島**等處云

每年報丙午丁未一元五角已酉庚戌辛亥合中學程度每年三十六冊洋一元五角未釘一元五角借閱半年元年三年洋裝彙編六元零售每冊洋兩角

英文正音一條附法規例兩角　英國學文法卷一教授法洋六角　華英東方讀本啓蒙教授法四角半　華英國民讀本初集教授法三角半　精刊草書華英潑拉瑪每冊兩角半

寫字圖考一角　西函程式角半　分數通釋六角　禁烟政策一角　正音新法七分

西箱牌二　狀元紅新花　連設一角二分　新法陞官圖連　演習程式兩角

收洋念元至本年爲止過期增價購者從速本報原定辛亥年終卒業並非中輟嗣後另設售書處以便購閱上海三馬路通學報館謹白

陽歷正月十九日〇陰歷十二月初一日〇第一千四百七十六號

上海烟業同行公鑒

本公司爲同業維持公利起見爰於初四日下午邀集各家公同商議整頓價目均各贊成當即商定批發另售實價准自本月十一日起各同行一律實行共謀公益各自遵守同保利權特此公布

今將價目開列于左

派力 每大合 批一元六角八分 每小合另售 四十八

品海 每大合 批一元四角五分 四十

英美烟公司謹啓

商辦新舞臺

十二月初一夜戲

毅盆芳 打棍出箱
張蕙餘 張順捉拿
王益芳 鄉來高登
林步青 三下太太
賽魁冠 三本
夏月珊 七盞燈 新茶花
小蓮卿 四本
趙文連 三不願意
小保成 五本
夜來香 夏月潤 新茶花
林步青 六本茶花

丹桂第一台（協記）

十二月初一夜戲

高雙珍 光復興漢
高玉喜 紅鬃烈馬
劉壽峯 普天同慶
小如意 宿新安驛
毅菊生 大戰金兵
月月紅 翠香奇東
黑月樓 仲商八蜡廟
小孟七 煩演
貴俊卿 （黃金台）
陳嘉祥 江
王惠芬
李少棠 劉曆記
明海山 陰

文明大舞台

十二月初一夜戲

管海峯 准拾黃金
何家聲 打假城隍
云中鳳 殷家四
沈月來 虎洲城
小子和 陰陽河
呂月樵 仲商大十
孫紹棠 煩演八扯
王永利 大白水灘
趙如泉 龍戲鳳
小桂枝
何金壽 鵲橋
范少山 相會

新新舞臺

十二月初一夜戲

小瑞仙 長亭相會
白奎榮 殺子伐齊
林步仙 三娘教子
賽伯仙 戰高平關
一陣風 小月四酒
小活猴 仙洲城
陸菊芬 演拾玉鐲
草上仙 武松殺嫂
馮子梅 桑園寄子
小翠全 善
賽呂布 牛斗
吳新寶
金處 遊宮

法界（合記）舞臺

十二月初一夜戲

金秀山 富貴長春
小寶寶 八百八年
張福奎 池水驛
韓曉峯 黑風洞
金翠英 八義全圖
小桂芬 小探母
小惠芬 賽瓊蠟
小峻珊 戰花蝴蝶
小寶奎 白虎鸞臺
恩曉峯
榮珠 珍彩樓
王寶寶 莊後本
金翠英 演南傳

廣生和告白

本號自運香港仁安泰金洋發藍布江西自來路六十號七塔十

（戊2492）

大舞臺

新排 時事新劇

鄂州血

謹啓者武昌革命激動全國凡吾同胞無不洞悉惟兩軍爭戰情形僅得之耳聞未曾目見本台爲鼓勵人心起見特擇取內中緊要情節分演新劇八本使社會觸目驚心以爲戰勝紀念而作北伐士氣按劇布景隨時更換如火如荼督署搶奪械庫砲擊工廠轟打兵輪血戰蛇山智破藝軍圍攻金陵克取鍾山夜襲天保水陸大戰一切景彩簇新靈巧形容逼肖全台均用真火真水能使肉薄血飛一一現出觀者心驚魄動不啻身在戰場也茲選超等維新藝員精心排演一俟純熟即行登台特此預佈

大舞臺白

今造改良新種完全離鼻眼鏡

本廠創辦自造眼鏡以來歷有餘年研究完全利濟日日改良新造各種眼鏡心想出新式者不獨所無之美妙且明鏡免除刺眼之精製的弊光至於近年新法精鑲悦造公司自英保守文明之品老年輕力能致人發光外所有目光近視者及明眼之人均可配用並有眼鏡架眼鏡盒以及各種金銀翡翠寶石鑲嵌首飾等貨應有盡有以副雅望凡蒙賜顧者請至本號面議可也本號開設蘇州垂中樂非必換充胞弟悉設在上海四馬路望平街口電話二千七百四十號

頭彩拾萬元

金之有人爭得頭彩中今日補見實金錢並無主省八購頭新得人業名身強見業元萬近十無多發財之彩者初一彩之人不知何處奇事流行求購之彩票...

（戊1935）

上海仁記路七號英國通用電器公司出售之

（請）（看）

最省電耐久不斷燈絲之新式金絲燈泡廣告

世界所有燈光之明亮清潔莫如電燈而欲電燈之光亮尤非用亞斯蘭撈燈泡不可本公司竭力研究幾費經營始得製成此種最省電耐久燈絲不斷之新式金絲亞斯蘭撈燈泡價目極廉用電較老式燈泡能省十分之七五每燈泡能用三千點鐘之久燈光不變諸君不信請購試之方知非本公司自詡也此外擴電機引擎電話電鈴電線電爐電氣熨斗掃帚茶壺似凡用電器具無不齊備花樣繁多不及備載如蒙 貴客光顧請 駕臨本公司面訂可耳

電話一千六百另八號

上海四馬路中英大藥房

自運英國名廠

大廉價

貨品最好 清血補腦丸 功效最多

每瓶售大洋七角半

永年人壽保險公司廣告

總公司創設上海廣東路十號 足資本五十萬兩已收五萬兩 存銀款三十一萬一千九百十一兩 八月一號（結至一千九百十一年三月）學費款七百十四萬零三年 總數三十承保平常壽險孩童儲蓄保險 月進款二一百以及還款十一年 年十四兩二百八十九萬六千五百兩 總董 白克爾 經理 董郁賜同啓 總計算員 安倪

包醫毒門永不再發

廣東彭壽堂獨秘眞方珠珀犀牛黃八寶化毒丹專治外症限日全愈較市上所售毒門丹丸不啻功勝百倍一試立分眞僞

本堂始創眞正犀黃八寶化毒丹已歷世代專治男婦楊梅結毒下疳皮膚痛腫無名腫毒魚口五淋白濁瘰癧久年爛腳陰疽背疽小兒胎毒等症服之立將周身積毒上則由毛孔拔出下則從大小便而出立見功效永不再發

得此丹者不可勝計均有謝函書姓氏里居可訪可查前從服此丹藥者俱思無恥之徒因此仿冒其名混售以害人者不少凡欲購者須認明本堂招牌以免假冒

珍珠琥珀牛黃貴品配合及服無效者加倍賠償

每大瓶四元小瓶二元

上海拋球場南首河南路廣東彭壽堂內函購託郵局滙寄

上海中英大藥房

最緊要之廣告

院紅十字會軍醫 於兵戈擾攘之秋尤關緊要故軍興以來本總藥房之應付日不暇給以貨品精良價目平允故爲各處所樂用

壽美而特別 赤十字會主顧勸善義務諒邀公鑒

補功效丸 又配製各種 如藥丸散膏丹水等各補品亦久已馳名

藥酒助粧 香油露以及諸品新到

飾頭髮剪刀 梳刷鏡照 相快鏡貨件 美價廉

特此廣告 賜顧請臨四馬路本總藥房 或來函購貨無論大批零數均當照發 妥慎 不寄有誤

華成烟公司廣告

本公司發起股東公舉李平書先生爲總理朱葆三先生王一亭先生爲總董總公司在南市外馬路馬聚源碼頭稽成銀行樓上滬南電話九號分行在北市河南路近四馬路

漢口災民募收舊衣會啓

竊維漢口爲通商大埠今已滿眼淒涼南京雖全部光復亦有流離失所寒此朔風...

接特別紀事

▲秦皇島因聞有民軍兵艦前來之說。謠傳張懷芝已派軍隊萬餘人。前往該島一帶駐紮。幷傳出命令飭該軍隊等凡遇商船抵岸所有上陸之人行李箱篋均須嚴密檢查等語該軍隊等對于商民人等怒目相視頤指氣使幷令客人等自解纏索種種難堪一般客商無故受此呵喝盤查致旅行者嘖有煩言

▲葫蘆島聞有民軍兵艦登岸之說已由京奉鐵路局洋工程司前往調查並無民軍兵艦影蹤業經電覆清內閣陸軍部矣茲因該島既有此種傳說已由東三省電局總辦潘睦先特於葫蘆島設臨時報房以備如有民軍兵艦前來消息所有軍用警電立刻傳遞通知各處軍隊云

▲此次保護鐵路之日本軍隊司令長官阿部在灤州出示凡有日兵駐紮之處皆將告示張貼其告示中所開有云官民兩軍均不准毁壞鐵路等語觀其口氣大有官民兩軍俱應服從其命令之意

奉天要聞彙錄

▲清督趙爾巽近因北省兵力甚單日前特電致袁世凱擬在奉天添練陸軍一鎮以備抵抗民軍之計刻昨聞已接電復甚表同情惟款項無出爲慮擬將奉天旗兵一律裁撤即以旗兵餉項爲添練陸軍之用否則別無籌劃趙特召集各司道暨各旗官佐等到署會議擬目下即著手實行云

▲清督趙爾巽昨特照會駐奉各國領事官略謂頃接內閣電開嗣後無論何省一概不准議借外債現由內閣與駐京各公使直接協議倘有私相受授者國家即不承認云云

▲奉天清督署連日接得各處來電清晉撫張錫鑾欲借奉天五路防營開往山西助攻民軍張勳亦欲借奉天防營若干協助抗民軍北伐隊清內閣袁世凱亦迭次來電欲借奉天防營以保衛京城或分駐秦皇島徵聞趙爾巽均已逐一電復謝絕不允

蒙古獨立近狀

黃教活佛已於陽歷一月一日舉行登極禮一切儀注皆仿俄國制度其賀使來自他部落者概免除跪拜禮節概按照羅馬教皇制度該活佛之禁衛軍已組織成軍皆持有極新式之機關槍皆由俄國贈與該活佛素與漢人有無限之惡感特對於漢僑出以種種之取締其條件如下

(一)蒙古國家既暫採政教合一之制度而各區之喇嘛官無論何國人民(俄在例外專指中國人言)皆當遵奉之爲地方長官

(二)遇有慶賀紀念一切典禮蒙漢人民須一律懸掛蒙古新國家國旗

(三)蒙古國人民之服色行政官皆按歐式其他下級官吏皆仍着蒙式衣服一律不准再着中國式衣帽而中國人所開衣帽商店一概禁止

(四)所有中國官吏向來徵收一切課稅即應認爲永遠失效其將來稅則俟駐某國京城代表與度支外務各部訂定後再俟宣布云云

▲附志 自庫倫獨立之後俄人即注意蒙古但因蒙古與清國之關係尚未斷絕故未敢即時着手聞俄政府現已決定方針一俟交涉辦有進步即將駐庫倫總領事改爲代理公使其意即承認蒙古爲獨立國云

▲內外蒙古受此次革命影響蠢蠢欲動袁世凱日前與各蒙古王公會商擬在理藩部設參議大臣二員任蒙古王公內簡任以期熟悉蒙情聯絡聲氣現已令理藩部妥議辦法不日實行

記蘇省頒發州縣一覽表

莊都督日前發出通令云據民政司稱准江蘇臨時省議會知會議決江蘇暫行地方制案一件除第七條第二項現正提交復議外其餘各條自可照行茲閱第一條凡地方無論舊稱爲州爲廳爲縣者一律稱縣各設一縣民政長同城州縣均裁併爲一其縣名由都督定之舊時府及直隸州均裁等語查裁廢道府直隸廳及同城州縣裁併爲一廳改爲縣前經通飭遵行在案接准前因合行一律改稱爲縣酌定縣名列爲一覽表附加說明通令各該縣民政長一體遵照其改名各縣隨發新刊之印一顆該民政長應於領到新印後即行出示曉諭並將前頒之印備文繳銷此令(未完)

西報紀各國對華之近情

▲東京朝日報載一月八日(十一月二十日)紐約來電云據巴黎來信銀行家觀於日前中華時局深知非各國爲聯合之運動不可該銀行家等深望能以此法調停華事至所擬計畫則在承認中華爲兩國一國係君主政體而又一國則係民主政體列强當担保中華之和平而貸以需要之資本云

▲又日日報載一月八日(十一月二十日)倫敦電云英法兩國外交家均以爲資助中國一節非第於理爲不可亦且於勢爲不能然各國銀行家之意見則反是以爲欲期中國時局早定惟有貸以款項之一法即日俄二國財政團亦同此意見云 譯文匯報

西報記日本之外交政策

風聞現駐各國之日本外交人員東京外務省即將大有更動駐華公使伊集院彥吉亦在更調之列在京反對政府黨之某報對於此項傳聞頗表歡迎至伊集院撤回之後當以東京巡等外交官代之茲駐英使臣加藤男爵及駐法使臣某男爵等現時均以請假回國尚在東京也至伊集院之所以召回非謂其缺乏外交智識實由東京政府欲位置一頭等外交官於中國其討論國際事件之重量不特能使中國承認且當令各國承認之耳該報又謂深望此項更動日政府能速見實行云 譯捷報

西報彙譯

各省近狀記

▲一月十七日(二十九日)電本日有民軍三百人由大連灣至登州旋即不動聲色將該府佔領 譯字林西報北京電

▲字林報原按禮拜一日(十一月二十七日)本埠接電據稱登州已由民軍佔領且深知山東全省不出數日之內亦必宣告共和云

▲一月十七日(二十九日)電有民軍互鬨於廣州之南頭(地名)死者百人其故由廣州軍政府委汪惕凡(譯音)爲民政長以代張廷祿(譯音)而張不欲交卸遂至決戰張兵大敗鄉人死於流彈者亦不少 譯大陸報香港電

雜記

▲一月十七日(二十九日)聖彼德堡電駐俄清使陸徵祥已抵俄京當呈遞國書時俄帝詢問中國時局閱時良久俄帝謂深望中華大局能早日平定云云 譯捷報柏林電

▲丁義華君嘗電致孫大總統及各省都督略謂禁煙一事非用全國統一政策不可孫總統當即函覆大意謂當此國家多故之秋禁烟大事自覺未能兼顧然一俟新政府基礎鞏固即當用全力撲滅煙禍云云 譯大陸報

清廷諭旨

十一月二十九日奉旨內閣代遞陳田奏假期已滿病仍未痊懇請開缺一摺掌印給事中陳田着准其開缺欽此蓋用御寶袁世凱署名

地方時事

湖南

▲市面之危險 湘省各錢商因土舖一律倂入土膏專賣局所有比期應兌銀兩均以土膏剝難出售無銀可解加以專賣局復出有示諭凡土商所負欠之款各紳商均不得勒取因而牽動全市上月底比有數家僅免倒閉蓋各土商所欠錢店之款在六十萬以外上月絲毫未解本省自初一(舊歷)以後僅發出本錢六萬兩(係由專賣局發出)而西安所有之貨(各土商於八月間派人携銀二十餘萬兩前往西安購買西土)到湘尚無日期即到湘後一時尚難出脫各錢商既不能追取各土商亦無款可兌以致市面大起恐慌刻已由錢商票號兩帮稟請設法維持

▲撤換國旗之誤會 湘省開辦荆州祝捷會本以三日爲限至十五日即由鄧警飭令各商將三色國旗收貯仍懸光復漢字白旗原以示安不忘危以壯軍人敵愾之心乃有一種痞徒竟散布謠言謂荆州復爲滿人奪去等語事經譚都督查悉即令參謀軍務兩部從速密派偵探查拿爲首造謠之人嚴行懲辦以儆刁頑而維大局

江西

▲續誌臨時議會之選擧 贛省臨時議會業已舉行複選手續所擧議員大都留學界居多當時衆議員以此次選擧未經行政官涖場監票恐歸無效乃用全體名義電告臨時政府及各省國會並馬都督行轅政事部賀贊元君特囑電報局凡關于臨時議會之電概不准發而新舊議員以現在電報章程除關于軍務大事須由軍政府核定再行拍發外其餘均可照發復擧代表質問吳顧問官吳謂馬都督已由潯起程不日到省此事應請都督核奪於是各該員俟都督至復舉代表葉先圻面陳當時情形都督以議會速開理所固然但以居省少數人之選擧恐各縣不無異議現在最急之務莫如罄飭萬一各縣藉此不肯擔任將如之何不如電告各屬是否認承以免將來口實業君以議會開幕在即各州縣電報間有未通者恐一時難得復電况以全體名義擔任想各縣斷無反對之理惟都督之意終須發電各縣察其從違再行決定云

▲議給辦事人津貼 馬都督以在府辦公人員純盡義務殊非公道特於日前傳諭云本省自光復以來各部廳執事夙夜從公純盡義務熱心毅力本都督深爲欽慰惟辦公日久執事殷勤勞苦若不給予薪俸殊非旣稟稱事之道但俸給須根據官制現在中央政府甫經成立各省官制尙未通行則俸給亦難遽爲規定所有本軍政府在事人員現議一應給予津貼一則可以稍表本都督慰勞各執事從公之心一則可以不拂各執事擔任義務之宏願揆之情理詎不謂然爲此傳諭各部廳自部廳長以至科員均着以元年正月一號起一律給予津貼至各員應行津貼數目均由各該部廳自行擬定限即日呈候核奪飭遵自定津貼之後所有在元年正月一號以前借支用費者均應分別扣抵云

九江

▲籌辦審判廳之困難 江西政事部長賀君贊元日前派徐紹唐君來潯籌辦地方與初級審判檢察兩廳以前審判廳房屋爲憲兵隊及軍事執法部居住尙未騰出不能開庭遂電請政事部呈請馬都督電飭潯總司令官設法將原審判廳房屋騰出並電知潯府知事會商一切以便早日開庭而免隔閡

▲湖口鎮移駐潯城 湖口總鎮楊福田前日經九江衞戍總司令部長朱漢濤君電請移駐潯城以資鎮懾楊已于前日來郡湖口軍事則歸該鎮水師統領楊金彪辦理

▲禁止强迫剪辮 九江衞戍總司令部前因奉馬都督電飭各界於三日內一律剪去辮髮當即令警察部長發剪刀七把於七城門各派一人專司剪辮之事凡有出入城門者無論各界皆勸令剪去辮髮不稍强迫聞者亦頗樂從詎僻巷之中竟有兵士執剪勒令剪辮人皆以爲野蠻因爭傳此舉係砲台軍士所爲故昨日砲台統領戈忠君出示禁止謂剪辮須聽人民自由不可加以强迫云

鎮江

▲丹徒議會記事 丹徒臨時議會於正月十三日(舊歷十一月二十五日)午後二時接續開會由副議長柳君翼謀主席報告民政長送來預算册中之錯誤幷指明遺漏各條當經公決推許吟安唐曼公李仰彭胡健春姚佛崖周羨溪等六人檢查民政經費及各項帳目次提議盛景曾請議國賦漕稅不容並行案經各議員再三討論旋公決漕稅橋梁馬路應完納之小錢糧係租價非賦稅凡房屋與街道有碍者應勒令拆去如不碍行人當仍令繳納官租以爲地方公益之用又提議禁小輪水手勒索案公決請民政長呈都督飭外交司與日本領事立約轉令該公司約束水手又報告嚴良輔請清查田以興實業案旋議決清查田賦係民政部主計課之責任此次清查荒田應會同辦理末提議禁烟案主席謂禁烟係民政警察範圍以內之事本會無庸議矣贊成時已鐘鳴六下遂散會

▲預備北伐之計畫 和議難成北伐在即故由聯軍司令部派員來鎭招募傍兵二千名凡籍隸北五省之人一概錄收以備前驅之用日來報名投効者甚爲踴躍不日即可編練成軍

▲選舉教育會長 鎭郡學界全體於舊歷二十六日在萬壽宮開會投票選擧教育會正副會長到場投票者約三百餘人開匭後得票占多數者爲吳棠次多數爲柳詒徵當經公同決定推吳君爲正會長柳君爲副會長即日稟請都督府轉呈中央教育部立案

▲赤十字社演劇籌捐 駐鎭赤十字社因經費不足特邀聘海上著名藝員來鎭在聚華茶園舊址演劇一星期幷延蘇州學界沈君碧瀚編演武昌起義時事新劇所得看資除開支外全數撥充經費入場劵每張售洋五角已於日前開幕

▲商團旅行 鎭埠商團全體會員本擬於正月十五日(即十一月二十七日)旅行揚州嗣因所費太鉅故改往金山是日清晨由會長刊發傳單邀集各會員至事務所擧行賀祝新年禮幷全體攝影以爲紀念旋排隊向金山出發中途由曹君炳仁迎往曹家花園遊覽一週又在該處合攝一影以表曹君歡迎之意及至金山時由該寺方丈領往各處觀覽幷邀請午餐迨鐘鳴三下然後整隊而歸

揚州

▲十二圩之提燈會 儀徵縣十二圩地方前於新歷七日慶祝元旦十五日慶祝孫大總統履任擧行提燈會先期由學堂堂長鮑君公勷編訂慶祝歌燈市歌新元宵歌數則分給各團體及城鄉各學堂練習歌唱是日上午八時聯合商農軍警學各界人民以淮鹽總棧爲慶祝地由棧長舒君雲亭局長劉君輔臣領班宣讀祝詞行鞠躬禮各校學生繞唱慶祝歌至十時方散晚間由五句鐘起全市演賽提燈以商會爲集合點當由警務長陳君碩如率警員先導次商會次學堂次水師次陸隊鹽棧總務科長姚君竹舟督帶歐陽君嘯慈最後彈壓一時燈光歌聲映徹通圩十數里間可稱大觀最新穎者爲詹蔣兩管帶營中所紮元彩燈光怪陸離尤足引人興趣云

杭州

▲自治會將開特會 杭州自治會多數議員散之四方故光復以來

謹啓者本行資本金洋四千八百萬元公積金洋一千六百八十五兩本行設在北京橫濱分行設在英京倫敦法國里昂美國紐約香港山東

本號開設上洋小東門外大街坐北朝南石庫門面親自採辦大小洋

上海……照相館

迄未開會現任民事長以關於地方重要問題應交議者多而且迫特照請該會訂於舊歷十二月初八日開特會一次以憑提出付議聞已由會發單召集至本屆投票選舉已定十二月十五日舉行現政事部規定新章凡任行政各署科員概不得有被選舉權雖經汪民事長力爭仍歸無效吾杭之夙負鄉望者尚多客游在外其已回者要皆爲各署所羅致再不歸來不但當選不能如額并投票亦將無人矣

△新都督因公赴甯　新任蔣都督昨日接印後於下午乘快車由滬赴甯聞因計畫浙省軍事上之統一故與中央政府面加討論兼籌議浙師分路北伐要事

△自治議員窩盜駭聞　錢餘交界沿塘一帶刼盜橫行迭經軍府飭拿業已捕獲多起距二十六夜王家莊地方又出有連刼三十餘家之巨案各事主報由營隊獲到盜犯二名訊悉窩家即是該鄉某自治員立往搜查原贓果在惟人已脫逃現府民事長正在飭探協緝

來函

南京中華共和憲政支會已由陳君春泉等聯合同志擔任組織近日報名者異常踴躍聞將於總會開臨時大會定於陰歷十二月初五日以前報告成立足見開通志士極端贊成共和政體金陵人才薈萃必不乏深明憲法之士將來會務發達不卜可知現事務所暫設南京城內大香爐陳君本宅日後尚須擇寬大房屋遷移以便辦事而利進行云　中華共和憲政會

各報館大主筆鑒頃閱貴報公電欄內有丹陽電文一條云（各報館鑒閱報載金壇軍將學界灰電邵令仇視共和遷怒學界等語深爲詫異邵令既奉都督委任在先又爲各界挽留於後該學團誣蠛各節不辯自明該電實係揑造各界並未與聞特此申明金壇眞軍商學界同叩寒）敝團讀此不勝惶惑蓋邵令反對議會任用私人專制行爲筆難罄述非仇視共和而何縱令家丁毆傷學生且坐視匪類搶刼學生之財物不之稍禁均有案可稽非遷怒學界而何灰電所云莫不各有其確証夫何詫異之有若云邵令既奉都督委任在前是乃都督與其進不與其退之意也焉能逆料其不肯革面洗心而無負都督委任之至意若云各界挽留於後則試問誰則挽留之不過僞清時代與邵令朋比爲奸之少數劣紳耳焉得云各界挽留於後且前次軍商學諸團所發之灰電係三團之同意焉得云該學團誣蠛更焉得云各界並未與聞末稱眞軍商學界同叩則尤不可解豈堂堂正正之三法團不得謂之軍商學界而少數以私意用事者流乃得稱爲眞軍商學界乎竊以爲共和時代恐無如是公理貴報爲輿論代表機關此電實是非顚倒關係敝團名譽除密查發此淆亂是非之電者外用特函致貴報敢請登入來函格內以爲海內同志公鑒焉　金壇軍商學各團同頓首

本地時事

●皖都督孫致華洋義振會電

（陽歷正月十八日發）

皖省災區極廣江南北各屬圩堤無款興修轉瞬春水發生沈溺更不堪設想伏祈俯賜矜恤務將貴會原籌暨本年議和第五次議決撥存通商銀行之款全數撥歸皖省修復堤工百萬生靈得深感禱現已敦請馮夢華魏梅村兩先生主持堤工並派代表盧合章李光炯赴滬面呈謹以奉聞　按救災本爲政府對於人民應盡之天職而社會當分任其責往者政府不良僅藉社會之力聯合中外勸募巨款以辦義振今者共和圖始人道主義大昌政府社會當各盡其應盡之責以表異於舊政府舊社會而動外人之觀聽其間消息至微我人當知處今日而救災外人將於此覘政府之方針社會之程度未可與普通慈善事業相提并論聞華洋義振會所籌集之捐款以之救江北皖北之災尚虞不給即前次議和專使所撥之款洋二十萬元亦尚未撥付皖北瘠苦戶鮮蓋藏勢難自給顧皖南則不乏紳富巨室籌款修堤既救生命又保已產一舉而二善備焉況更足以表示我社會程度之進步願我皖省同胞急起圖之

●外人干涉鹽政

英法美德日俄比等外交團近因民軍起事清政府應解賠款短交甚鉅長此拖延終非善策議將海關所收稅餉派員監察並議將各省產鹽之區派員經管以抵賠欵刻由外交界選派妥人分赴各省產鹽之地切實調查以便實行

●滬軍都督批示

蔣宸予等稟批呈悉據稱舊歷十月初八日在蘇州倡設中華民國聯合協濟總會具呈來府奉批褒許各節經飭軍需科核案並無該會呈文查蘇省光復後即設有都督該會既稱倡設在蘇當無來滬呈請之理披閱此次來呈漏塡年月若非別有用意則辦事人之怱忙已可概見所稱十月初八日具呈奉批一事或因怱忙之故記憶不眞須再詳細追想勿事含糊際此艱難雖具熱心儘可與協濟總會併合歸辦者加聯合二字另設機關雖同是爲公已多歧異本都督深恐彼此衝突正擬批飭遵行果接控告協濟總會之稟查民軍協濟總會確經各省及本都督准辦在案其他籌餉各處凡經本都督認定者均已登報聲明至該執事所創之會未經備案登報故不在認可之例所請飭協濟總會申明由引咎自任等情碍難照准此批

●軍事彙誌

滬軍陳都督前日令滬軍進行隊趙司令速將第一團軍佐各員及第二大隊之四中隊各軍士即赴金陵聽候孫大總統調遣等因該隊趙司令暨第二大隊長石國慶遵將所部第一二三四四中隊軍士約計四百五十餘人已於陽歷元月十七日晚九時由滬乘坐滬甯專車前赴金陵

海容海琛二巡洋艦及南琛運船艦前奉海軍部長黃鍾瑛君轉諭駛赴秦皇島防護北軍南下一事已誌前報茲悉黃部長因接孫大總統電以清帝允予遜位各兵艦無須駛往秦皇島着即改往南京候調等因當經查得海容海琛南琛三艦現泊淞口外尚未駛北故於昨日派令小輪赴淞知照該三艦迅即改赴金陵矣

●奬賞滬軍營出力弁兵

滬軍陳都督查得光復上海及攻克製造局案內之滬軍營中左右後各營官弁兵士頗爲出力應予奬賞茲將官弁兵士奬賞品物及奬洋數目列後　滬軍中營管帶楊勵身給頭等金牌一塊又最優等奬憑一張　左營管帶鄒文彪給二等金牌一塊最優等奬憑一張　後營管帶胡東昇給二等金牌一塊最優等奬憑一張　兵士許少霖殘疾給奬洋一千元又普通奬憑一張　又周署秋王福元重傷各給奬洋五十元普通奬憑一張　危志傚許南廷輕傷各給奬洋三十元普通奬憑一張　于維求胡開勝周春魁最輕傷各給奬洋十元普通奬憑一張　奮勇及傷已痊之兵士鍾上達等四十六名各給奬洋二元普通奬憑一張　尋常出力之兵士羅瑞生等五十六人各給普通奬憑一張　以上共給金牌三塊銀牌一百十塊奬憑一百十三張奬洋一千二百八十二元奬憑見方約一尺四邊五彩菊花繪圖石印中係談黃色質內印奬憑二字上載上華民國軍政府滬軍都督陳爲頒給奬憑事竊自武漢倡義以來大陸蛟龍並起四方響應漢土光復我滬濱壯士投袂奮興爰舉義旗厝功克奏苟非決心於平昔奚能得志於崇朝爲國爲民可嘉可敬在志士熱心竭力天職固然本都督崇德報功人事當盡表新所在等級略分想移時掃盡胡氛銅像鑄由公論喜今日功成歇浦錫奬藉表微忱茲將調查切實出力人員頒給奬憑以示鼓勵須至奬憑者後列出力人名及年月日蓋監印委員姓名

●檢閱軍隊之命令

滬軍都督昨發訓練科檢閱軍隊之命令云軍隊之精粗視教育之良否而教授之優劣憑檢閱之考成是以東西各國莫不注重檢閱以促進行而資改革意良法善明效昭然滿清軍政倣而行之每將檢閱定期預告各隊俾先準備徒事敷衍粉其皮毛無裨實際非徒無益而又害之殊爲識者訕笑今滬上軍隊先後編成各官長素具熱忱必能矢慎矢勤實事求是惟組織既有遲早程度難免參差本都督爲齊一教育敦促進步速成勁旅共濟時艱起見除責成各該管官隨時監督訓練檢查成績具報外仍飭本府訓練科不時檢查據實呈報用特諭知之仰即轉飭所屬遵照

●執法科長判詞

滬軍都督府執法科蔡科長昨發判詞云案奉都督發下據滬軍威武營正司令盛典型副司令張國威呈請處置盜賣軍裝兵犯龐福標一名飭由本科按律擬辦當即提案詳細研訊該兵所盜雖係衛生衣服與軍用品有別然以軍人有盜竊行爲實屬大干軍紀應依本府核准懲罰令照素行不修有失軍人體面者治罪處以有期之禁閉刑以肅軍紀而昭烱戒此判

●奬勵敢死團

滬軍敢死團長周德厚君以光復南京時該團兵士奮勇當先異常出力稟由吳淞軍政分府請爲優給奬賞等情昨經李司令面諭周君製造銀牌凡得力目兵各發一方以示奬勵

●預備彈壓鄉民

本邑城廂內外清潔事宜業經民政總長諭飭前經承辦之沈昌記接手改良辦理一切規章概仿租界雇用糞夫每日限定時刻按段清除污穢而保衛生刻已定期今日先從東南兩區開辦旋聞有鄉民趙阿四宣阿六等在貧民半日學堂淡井廟兩次開會聚衆私議抗阻事爲民政總長訪悉一面稟請滬軍都督派兵彈壓並移知警務長屆時調派長警嚴密防範如有匪徒滋擾抗阻准予格殺勿論昨已加發城內四區快槍一百支城外東南西三區快槍一百支配齊子藥以備不虞並商團公會司令部接准照會亦於是日派會友持槍分段駐守云

●實行拆除城垣

市政廳庶務科現奉上海民政總長飭知公民姚文枬等稟請拆城一事業已批准照辦即日實行等因查得本城舊道署沿城脚至大東門水關橋朝西南至城內救火聯合會一段先行定期今日開工興拆其餘地段容再次第開工其護城河亦擬擇定地址塡塞改築馬路開工價議明每十丈拆費需銀百兩左右昨已飭著十六舖地甲傳諭地主迅將竹笆內堆積磚瓦等料赶緊遷除免悞要工

●設立警務司法科

上海警察長現在城內一區辦公處設立警務司法科凡檢察廳長遇有姦拐盜賊等事應有移請警務長協緝之責任屬後選派得力偵探就近緝究訊辦城內已派徐文總彙辦城外派東區趙升祺南區汪銓兩探各派夥役兩名專司辦理刻由警務長分別諭飭承辦矣

●帶徵江漢關稅餉

漢口之江漢關稅餉現奉本埠江海北關墨稅務司諭知各商民凡有運漢之土貨其應完江漢關之半稅餉現歸江海北關帶徵抵漢後毋庸再納稅餉矣

●預備歡迎

福建學生軍北伐隊日內可到滬上中有女士十八人隨隊同來以盡看護之責旅滬閩人已預備歡迎並聞日輝織呢廠願假以高潔之房屋以便該軍隊駐紮

●請定冠服制度

商務總長王君昨上滬軍都督書云中央政府成立而冠服尚無定制現担任行政職務者與外賓交接僅服舊時便章殊不莊重擬請轉陳大總統早日宣布凡須與外賓晉接者冠服期於中外一律以表大同如遇慶賀典禮或不須晉接外賓者仍用綢緞冠服亦須規定制度庶昭鄭重至於平時服式似可悉隨其便此係爲保全國貨起見祈于訊見總統時力爲陳請核准頒行以崇體制而定人心云云

●工黨定期開會

朱志堯徐企文王寶崙鍾衡臧諸君發起中華民國工黨以來未及二旬而資本家勞動家及有工業學識者之願任發起者幾及百人外埠願設支部之函亦甚多現由朱君等定於舊歷十二月初三日下午二時借小西門內中華共和憲政會開會推舉會長職員赶速辦事以利進行云

●萬國改良會開會再誌

昨紀萬國改良會於陽歷正月二十一下午四鐘假座中國青年會開會一節茲聞屆時除由丁君義華及其他名士演說外尚有該會接到南京孫大總統對於禁烟之意見書一通當衆宣布想各界志士之赴會者必甚踴躍也

本地瑣事

城內

●示諭照錄　上海地方審判廳爲示遵事准民政署轉送印花業施文德等公稟到廳查民刑訴訟一切均有定章必須當事人親自來廳購狀繕遞方予收受庶與規定訴訟章程不致歧異仰施文德等自行來廳遵式購狀繕遞勿得故違切切特示

●審判廳批示　王全生稟批悉汝控莫潤生盜賣汝田究竟賣與何人出面簽押何人經中現買以田單爲憑該田據汝聲稱於去年五月間抵於許姓則田單現在許處莫潤生憑何盜賣汝尚有胞兄丫頭該田係丫頭執管抑係汝執管當時抵於許姓係丫頭所抵抑係汝所抵此次丫頭何以不具控由汝具控來稟於緊要處均未敘明憑何准理如果所呈不虛另呈核奪

南市

●諭令投充糞夫　上海市政廳昨發示諭云查清潔事宜定於陽歷正月十九日即陰歷十二月初一日開辦業經示諭並分別呈准民政總長民政長出示曉諭在案茲據承辦商人沈昌記稟稱陰歷十二月初一日起先從城外東區自十六舖迤南至薛家浜上開辦其薛家浜朝南轉西至區及城內各地段展緩十日一俟糞夫名字報齊即行繼續辦理等情查此次辦理准舊有糞夫報名認明地段承挑各糞夫仍不失其生計自可毋庸觀望今沈昌記先從東南兩區辦起逐漸進行極合辦法凡東南兩區內糞夫漏未報名承挑其城外西區薛家浜迤南各地段糞夫儘於陰歷十二月初十日以前報名仍可照舊挑倒切勿遷延自悞切切特諭

閘北

●移囘究辦　徐炳堂前日領一廣東女子趙阿林至江灣被七區崗巡查見形似拐逃拘解總局昨經孫科長補提人證質訊女供在大馬路張姓家爲使女主人在祥茂洋行爲夥被徐誘往江灣云云徐供有張桂生之姐在老旗昌妓院帮傭常見此女被鴇母凌虐故囑小的帶回家中寄養實之張桂生供在閘北水電公司當機匠此事並未預聞故不知情科長訊得事出租界判將一干人移送英公堂請究

英租界

△會訊抵單不贖案　華俄道勝銀行控沈硯傳抵單不贖等情一案前午後經俄副領事蒞廨會同王襄讞會訊原告代表哈華托律師到堂譯稱沈將道契于西歷一千九百零八年向原告抵押銀十一萬五千兩訂定一年爲期詎沈逾期不贖利息不付向催避匿已將該地拍賣外尚少銀三萬餘兩請爲訊追質之沈延博易律師辯稱被告所押之地在租界中心點何論市面如何衰敗足值銀十餘萬兩不止抵押之數請察中西官核供判沈還押候下禮拜二復訊再核

●不准再往吵鬧　南潯旅滬鉅商劉觀記即（劉純儒）遣抱單文華在公共公廨控劉席氏吵鬧等情昨由包探將劉席氏傳至公堂奉關讞員會同美海副領事訊據見證葉山濤投案供稱席氏時在帳房吵鬧索取洋元請爲訊究詰之劉席氏供稱丈夫身故後立有遺摺計銀一萬兩乃給貼養贍之資今因摺據遺失向取是銀劉堅不給還意圖吞沒請察中西官核供之下以該氏不應吵鬧實有不合着具結以後不准再行前往吵鬧完案

法租界

●帮尋逃妻　夏志峯之妻岳氏被永利棧主張連生誘逃後由夏控由捕房將岳氏之弟阿德並棧夥李金波拘案訊係逃往嘉善及飭探前往移提業已聞風遁跡昨將岳李二人解案供祇能出外帮尋中西官判交原告帶出協同查緝

美租界

●查勘火場　虹口老街蔡至堂荳腐店及吳淞路恒和昌南貨店先後縱火圖賠各節迭記前報昨由廨員關炯之君偕德英二副領事同蒞火場勘查一週以憑核斷

●商情刊在後幅第三版內

正金銀行告白

…印度孟買大…神戶長崎以及中國上海漢口北京天津大連旅順期莊遠陽奉天鐵嶺長春安東香港等名都大邑均有專辦銀行一押交易無不竭誠應接素蒙中國官紳稱道茲存款逐日往來息二厘定期如一年期或六個月期或三個月期其息均隨時而爲議定其餘匯票等款格外克已倘蒙賜顧請至本行面議可也　布

戊328

新開廣信…

…發客貨眞價廉如蒙賜顧請認本號招牌庶不致誤…信用函購原班回件

戊17

中國通商銀行告白

本銀行欽奉諭旨設立招集股本五百萬兩現已收足二百五十萬兩總行開設上海並設北京外口煙台等處分行經理各處電匯匯票押匯及押款凡有銀兩或半年長年存款一切交易無不格外克已並自備高大洋棧一所貨物均可寄棧並抵押銀兩棧租格外公道特此佈告謹白

戊101

商情

滙票 昨日各國滙票價目照錄於左

大銀條二五六八七五合英京二先令六辨士三七五
匯豐現盤二先令六辨士七七九三五合上海銀一兩
英倫電匯二先令六辨士三三七五
英倫四個月電匯二先令六辨士五六二五
銀行買進四個月匯票二先令六辨士八七五
藍行買進四個月匯票二先令六辨士八七五
四個月定貨帶根匯票二先令七辨士
四個月定貨帶根匯票二先令七辨士二五
印度匯票一百八十八羅比合上海銀百兩
法國電匯三法郎十九合上海銀一兩
法國四個月電匯三法郎二五
德國電匯二馬克五九合上海銀一兩
德國四個月電匯二馬克六三
美國電匯金洋六十一元三五七合上海銀百兩
美國四個月電匯六十三元二五
日本電匯日洋百元合上海銀八十一兩
香港電匯每洋合上海銀七錢五分六二五

金市 十一月念九日每條金價如左

現貨標金　三百八十八兩
赤足條金　四百零一兩
沙金合赤　四百零四兩

銀市 三十日銀行市面如左

英洋　開盤七錢九分五厘半　收盤七錢九分四厘半
銀拆　開盤一錢半　收盤一錢半　午市一錢半　轉眼一錢半
挂牌七分二
標金　開盤三百八十七兩五錢　收盤三百八十七兩五錢
滙豐銀行買進英洋五萬元價爲七錢九分五厘
正金銀行賣出東滙洋十萬元價爲八十二兩五錢

錢市 昨日銀銅圓錢價如左

龍洋　七錢九分二厘五
英洋　七錢九分四厘五
本洋　九錢
小洋　六錢九分四厘五
銀拆　一錢五分
洋找　七錢六分
錢找　一千
衣牌　一千三百二十
銅元　一百六十六千八百
市錢　一百五十千

股票 昨日各種股票市價如左

電車賓　每股五十五兩
德力風又　六十九兩
公和祥又　九十五兩
司買得買　一百兩
靈格志又　八十二兩

糧食 昨日滬南米麥市價如左

高機白米每石　六元七角至六元四角
常帮白新　六元五角至六元二角
蘇同白新　六元三角至六元
錫帮白新　六元四角至六元一角
練塘白米　五元七角至五元四角
周莊白新　六元一角至五元八角
高機白元　六元四角至六元
高陰白元　六元二角至五元八角
高白洋尖　六元七角至六元四角
高機杜秈　六元六角至六元二角
高客秈　六元至五元七角
常帮小麥　四元七角至四元四角
川帮小麥　四元四角至四元

油荳市 昨日滬南油荳行情如左

船牛荳油　每担十兩零七錢五分
萊陽荳油　九兩二錢
大連荳油　十兩零三錢五分
船牛籽油　九兩三錢
眞夾方油　十三兩
泊兒生油　十二兩一錢

火油 昨日市價如左

老牌火油　每箱二兩三錢五分
帽牌聽油　一兩九錢二分
英牌聽油　一兩九錢二分
十字聽油　一兩八錢二分
(以上均係行盤)

○上海郵政局截止收信時刻表○

◎無更改之單

寄往何處	交由	截止收信時限
新開河北新鎮	小輪	上午八點半

崇明堡鎮　廟鎮崇海　川沙南匯　奉賢新場　大團　周浦大場　蘇州　無錫常州　鎮江南京　南翔嘉定　崑山　黃渡　洛社　滸墅關　石塘灣　沙頭　眞茹　外罔　巴城　常熟　橫林　蓬蘭　松江楓涇　奉莊　杭州長安　桐鄉嘉興　加善　石門　龍華　筧橋　張堰　章練塘　泰興　黃州　武昌　南翔　閔行　泆涇　青浦　重固　吳淞

脚划船　民船　專差　火車　小輪　輪船
上午八點半　上午七點半　上午六點半　上午九點　上午十一點　下午三點　下午六點　上午十一點　上午六點　下午二點　上午八點　下午二點半

○有更改之單○

寄往何處	輪船名	每日	截止時刻
日本美國	公司	初一	下午二點
甯波溫州	普濟	又	晚八點
歐州	公司	又	晚八點一刻
長江	隆和	又	晚九點
烟台	新豐	又	
廈門汕頭	圖南	又	
香港廣東	廣濟	又	
香港廣東	公司	初二	早八點
威海烟台大連	涼州	又	上午九點半
廈門汕頭	公司	又	上午九點半
秦皇島	又	又	下午一點
長江	安慶	又	晚九點
香港廣東	支那	又	下午三點

若有信件等遲誤寄遞卽可來函本總局郵務長代查以免延誤

凡逢禮拜日上午十一點鐘下午二點鐘至三點鐘掛號信件因於所限時刻前一點鐘送交本郵政局中國掛號信件續收晚八點鐘至九點鐘

進口輪船

十一月三十日禮拜四

甬興	由甯波	甯紹
江天	由甯波	招商
海口	由廈門	太古
西江	由膠州	亨寶
廣利	由香港	招商
臨安	由香港	太古
和生	由烟台	怡和
海晏	由烟台	招商
德興	由長江	鴻安
大利丸	由長江	日清

出口輪船

十二月初一日禮拜五

大安	開往揚州通州	大達
普濟	晚往溫州	招商
可貴	開往穿山舟山	錦章
廣利	晚往香港	招商
涼州	晚往威海烟台大連	太古
隆和	晚往長江	怡和
新北京	晚往甯波	太古
寗紹	晚往甯波	寗紹
圖南	晚往廈門汕頭	招商
新豐	開往烟台	招商
淡水	開往廈門汕頭	太古
德和	開往長江	鴻安
亞利而	開往海參威	義勇

十二月初二日禮拜六

大吉丸	晚往長江	日清
永利	晚往舟山石浦海門	越東公司
博愛丸	早十一點開往日本各處	郵船會社
安慶	晚往長江	太古
臨安	晚往香港廣東	太古
提督	晚往煙台青島大連	亨寶洋行
和生	開往膠州煙台大連	怡和洋行
漢陽	開往秦皇島	太古

十二月初三日禮拜日

神戶丸	正午開往大連	郵船
美大	開往長江	美最

十二月初五日禮拜二

安平	開往穿山定海石浦海門	平安公司
弘濟丸	開往日本各埠	郵船

十二月初六日禮拜三

可貴	開往穿山定海石浦海門	錦章洋行

十二月初七日禮拜四

管口丸	開往大連	郵船

十二月初八日禮拜五

平野丸	早往香港經由歐洲各埠	郵船會社

中國赤十字會第二團廣告敬謝

茲承本團名譽會員陳煦東君自助洋一百元又經募卜少陳公晉和瑞增祥功源成武麗南原文山陳少舟樂封五張魯齋九戶各二十元裕厚堂十元合記永記各五元又承會員葉蕊荃君經募區高寔君二十元薄懲頑風九元唐宏業唐基業二戶各二元唐黃氏唐張氏唐郭氏唐麗文唐麗金唐麗寶唐麗玉唐麗容八戶各二元以上共收大洋三百五十一元統此登報鳴謝

中國赤十字會第二團中西醫院隊員經救傷兵詳表

浙軍二標右隊一棚周起漢浙軍司令部挑夫夏營傑浙軍敢死隊一隊一排三棚王鑿基浙軍砲營一隊二棚畢金元八浙軍士標馬隊三營右隊周廷棟浙軍八十一標二營馬夫王長福聯軍司令部四隊二排一棚孫連城聯軍護兵錢樹卿聯軍一隊二排一棚楊國楨浙軍義勇隊一排二棚姚衛浙軍砲營念一標中隊陳德呂浙軍一標一營左隊二排三棚王錫蘭又韓書標浙軍先鋒一隊三排三棚陳長明聯軍司令部三排二棚砲海平聯軍四隊三排二棚宋光明浙軍一標二營左隊葉步雲浙軍敢死隊二隊周震浙軍一標二營左隊葉煥標浙軍八十二標一營右隊周標浙軍一標二營車夫張永呂浙軍副目張志明浙軍砲隊中隊高進崙浙軍一標一隊一排二棚周國標聯軍機關砲隊顧文田聯軍一隊一排二棚辟先秦浙軍輜重隊二排三棚蔣子廣日人䫁戰者小田山郎游擊二營中哨方金林浙軍輜重隊吳得標浙軍工程隊五排副兵姚錫志浙軍一標二營左隊黃麒麟總司令部憲兵趙煥章貧民小孩浙軍八十二標一營後隊丁魁先浙軍二標一營前隊四棚茂景滿浙軍一標一營左隊一排一棚盧國損浙軍敢死隊前隊號兵楊或浙軍一標三營前隊三棚杜春輝浙軍鄉導壹大浙軍游擊二營左六陳杏春浙軍輜重營前隊趙前學總司令馬弁李德春浙軍八十一標三營後隊三排二棚陳玉聽浙軍二標一營右隊一排三棚葉八興浙軍輜重營正目嚴朝楊浙軍輜重營範隊二棚張熙浙軍二標一營前隊二排一棚呂正浙八十一標三營前隊三排三棚周榮標浙軍一標二營右隊呂士水又陳占熊又嶲春林又張季龍又葉金保浙軍遊擊二營中哨陳錦偕又徐得務浙軍一標二營右隊王興林又朱昌聯軍四隊二棚高嵩軍四隊三排三棚海金山浙軍一標二營右隊相發華浙軍一標二營左隊黃月昂浙軍遊擊二營左哨祭福生浙軍二標營後隊夏總同浙軍二標一營前隊張樹清浙軍二一營左隊排兵余宗魯浙軍二營右隊正兵王學沂浙軍巡防遊擊隊第二營挑夫朱四浙車遊聲二營中七正兵張雲祥聯軍憲兵差遣官楊秀浙軍輜重營務長徐文較聯軍二協三標二營六隊黃玉甫聯軍一隊三排棚李海倫浙軍一標二營右隊祝清蕃又楊壽春又吳連浙軍敢死隊吳廷聲浙軍一標二營左隊顏廷山浙軍輜重左隊杜玉林浙軍輜重剪隊朱金魁又何紫廷又俞郯雄浙軍二標一營後隊樓國棟又吳胥德聯軍總司令部警備步隊孔營慶鎮軍馬隊一標二營後隊一棚正兵張金泉又姜玉林浙軍輜重營挑夫關元武聯軍五隊二排一棚袁忠勛浙軍步一標二營左隊二排一棚羅繼士浙軍一標三營前隊王龍發浙軍輜重營壹棚時達又朱金榮浙軍敢死隊二排頭棚陳錫榮警備第五隊二排一棚王俊(餘俟續登)

謹謝彭壽堂熊油虎骨保命膏之功德無量獲慶再生同病一試受用年百

真個保命

僕年未四旬卽患筋骨疼痛腰背酸軟吸煙飲酒則暫止片時詢諸醫生或言風痺或言血枯或言眞元虧損榮衛失調然歷來延醫治均不對症以素體氣虛挾濕進藥多所窒礙治風則刻削補則中滿輕描淡寫又力薄無濟故無善法此積拘之苦年甚一年今幾五旬老景之發現已達到極點四時之中全無樂境天熱則躁天寒則怯天燥則刮裂天陰則酸楚難以臥床褥亦復如抽如搐不得安穩困苦萬象生趣全無自揣命根必然短促乃有舊友自滬來訪以爲此病無須祛風補血培元養氣難君性不宜於藥然有外治神品吾在上海嘗聞廣東彭壽堂熊油虎骨保命膏貼好病症無算虛癆者風癱者血熱濕滯者各照穴道貼之無不應效如神妙在藥性純備攻補並至一膏貼三十六日其力雄厚較之服藥十分便易如君病象只貼此膏足矣僕以其穩而且便也遂於春此友買得上海河南路彭壽堂保命膏兩對照單貼命門兩穴七日頓覺渾身和煖筋絡舒暢至三十六日換下再貼歷經寒涼燥濕毫不作痛迄今精神充裕任事不倦疲何用前此奄奄待斃何幸得慶更生保我餘命永亨天年寶堂製藥命名眞不誣矣

常州七字堰潘毓璽頓首

J1202

延年人壽保險公司賠款迅速

先夫包盤生君於本年六月間在延年人壽公司投保壽險一千元不幸於本月十五日病故卽蒙該公司照數賠償祇領之下足見該公司殷實可靠誠信允孚謹登報端以誌謝忱

妾包高氏啓

中華民國駐滬電政總局廣告

本局向爲全國電政之總機關自民軍光復上海以來卽蒙滬軍都督陳迭次通電各省都督請仍由本局統轄各省電局一切行政理財用人等事皆歸主持各省已先後承認所有各局店報房委員領班經收報費未解之款應卽日來滬清繳其因兵事有將款項編冊攜往他處者統限十一月念日以前親到本局交納但使公款無虧卽不深究如有隱匿侵蝕本局自當一一查出布告各處軍政府緝拿追繳嚴懲示儆特此通告

戊2277

法美憲法正文

世界共和首推法美吾國共和之治基礎漸定將來設施必以法美爲標準可斷言也是編詳述法美二國憲法凡其成立之階級變遷之歷史及規條法制羅列無遺洵共和國民必讀之書也定價大洋四角

世界共和國政要

是書集合歐美非三洲之共和國凡二十有五歷叙各國政體之沿革憲法之改正政權之執掌選舉之規定原原本本粲然大備洵足爲吾國今日之先導定價大洋七角

上海四馬路商務印書館發行

廣東彭壽堂第一家始創眞正順氣化痰止咳四寶半夏露眞實功效比來不同各省託辦必須由郵局發一信函通知爲憑

半夏露 包愈咳嗽 永遠斷根

痰爲百病之毋若不速治則內腑發生之精液皆變爲痰非惟喘咳變作且身體決難強壯市間消痰各藥絕少見效卽近日自誇悅秘者初服有效然力薄性緩並無斷根之功識者恨焉本堂秘製四寶半夏露化痰之神止咳之速爲別藥所萬不能及歷經名醫博士試驗稱奇咸推範一無雙之品數十年來治愈痰咳各症何止數百萬人久已中外交稱無待實述茲將應效治症列後◎專治五勞七傷諸虛百損◎傷風咳嗽寒熱往來◎塞痰凝滯氣阻咳嗽◎風火脥濕鬱燕咳嗽◎肺葉閃動喉痊咳嗽◎肺液枯燥喉乾咳嗽◎肝風燭肺動怒咳嗽◎色勞傷嘗吐血咳嗽◎病後中虛氣逆咳嗽◎頻咳不止聲失音◎產後虛咳渾身酸痛◎痰火積寒久年哮喘◎精溜神頹動則氣喘◎咳急傷絡喉血盈痰◎思隱過度痰帶血絲◎痰迷心竅文癲武狂◎痰流骨節左癱右瘓◎中痰中風手足麻木◎痰阻氣塞喉痛肚痛◎濕滯中宮心胃氣痛◎肺痰生痰腥痰五色◎臟腑氣弱濕瀉不止小兒驚風猝然氣厥◎神昏囈語猪羊癲瘋◎乾咳無痰行路氣急◎自汗盜汗骨蒸潮熱◎以上各症輕者一服全愈重者數瓶斷根海內外如患上列各症服過各家之藥不能奏效者請速一試無不立起沉疴最奇者無論風熱寒濕諸痰一沾粥性立刻盡化爲水從大小便洩盡頑痰既去適身頓覺暢快四肢因之有力壓則飲食加增百病盡除而身體不覺自強矣每瓶一元每打十二瓶十元大瓶二元每打廿元每料四元瓶口有藍色鐵路封條瓶上有主人小影包皮有壽佛商標爲記近有作僞之徒因此露靈效異常信從日衆竟敢依樣仿冒到處寄售甚至抄襲告白登報反噬然一經試驗則執異執假執優執劣不待辨而自明矣購者鑒之順氣化痰丸大瓶一元小瓶二角半立止哮喘斷根膏每瓶六角吐血斷根膏每料四元止咳杏仁露四角上海河南路拋球場南廣東彭壽堂啓託郵局匯洋代辦外加寄費一成

革命紀念

民國紀念章

用賽瓷精印國旗軍旗製成徽章男女軍隊學生等均可懸掛以爲一標識鏈式三角二式頭號一角次號八分批發從廉如有學堂軍隊局所欲另出新樣定製者亦可定印價須面議

大革命寫眞畫

◎銅版精印洋裝美製
◎已出二集每集五角

革命紀念明信片

◎共計七十餘種單色
◎每張二分彩色三分

商務印書館發行

專治小腸氣立刻見功

小腸疝氣之症治藥紛紛如欲立刻見效實難其選惟本堂所製小腸疝氣膏藥力大之效速與衆不同專治七種疝氣無論陰囊腫脹陰核偏墜諸醫束手痛楚難忍卽將此膏貼於膀胱之處囊立刻縮小其患若失氣鳴脹消步履如飛雖數十年老症無不藥到病除屢試屢驗百發百中治疝之絕世妙藥也每張一元如內服神效疝氣丸可將膀胱寒濕之氣一掃而空愈後保不再發一試便知每匣二元中匣一元大匣四元賜顧認明上海河南路肩樓七號洋房廣東彭壽堂寓懸上海縣告示爲記由郵局匯銀函購外加寄費一成回件無悞

廣東彭壽堂祕製立止心胃氣痛散◎靈驗異常◎倘若不信◎一試便知◎凡服別家丹丸不效者一服此藥立刻見功

立止九種心胃氣痛永遠除根

氣痛總名也其痛有九曰積曰食曰風曰熱曰冷曰悸曰虫曰飲曰濕其實眞心痛甚少大概胃腰腎大小腸脇肝諸處牽連作痛而已痛極之時常將衣被嚙破求死不得甚之可憫此散修合問世久已活人無算不論何種氣痛雖面白如紙聲息俱無若用開水冲服此散三四分非但立刻止痛並能行走如常面轉紅活重者二三四瓶足以痊愈多人確能自信誠心氣痛時救命仙丹也每瓶一元◎外貼神效心胃氣痛膏藥此膏貼驗

廣升遠自升龜齡集發兌

啓者此丹在廣東香港發售已歷有年功效卓著無庸贅述近來防有假冒光顧者請向代售各號購取庶不致誤所治各症甚多詳明仿單內之其功驗尤著者男婦艱於子嗣大有奇功誠保生養身之聖藥益壽延年之仙丹也衛生諸君請嘗試之代售各號列左◎上海二擺渡五福里群發源◎三洋涇橋悅來公司香港德輔中街群發源◎吉林省育生堂◎瀋陽天益堂◎寬城子立一堂◎鐵嶺義和堂◎新民府泰和堂◎錦州大德堂◎山西太谷縣廣升遠總號謹啓

夫婦皆喜

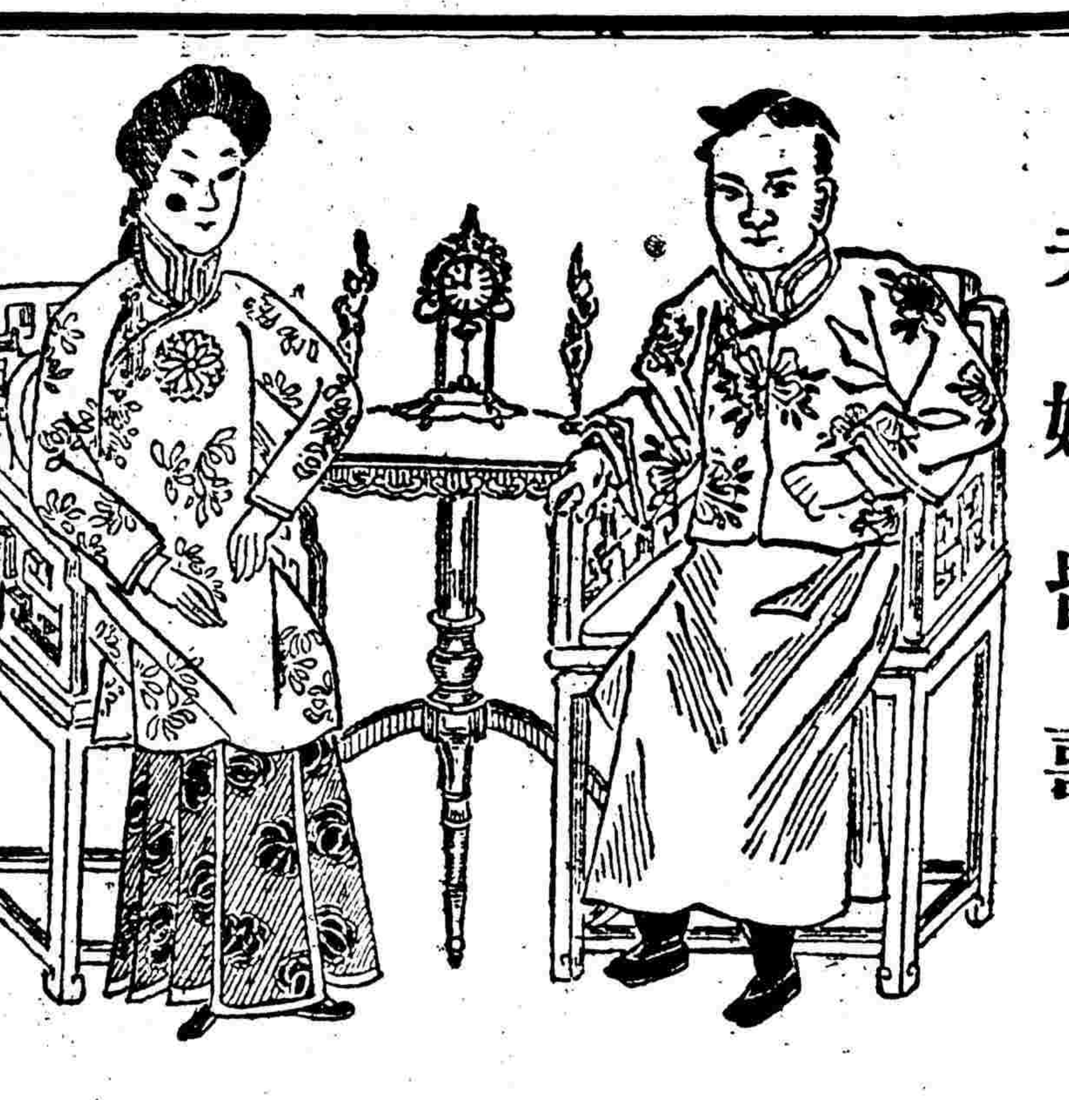

廣州金業李君華夏來函錄之如左

鄙人久患胸膈之病各藥無效身體日弱後竟不能辦事動則胸口發悶重咳不止已無療治之望有友人以聖保羅修道院膏子藥神效相告者遂卽試服六瓶旣罄不惟胸膈之病盡除而體氣亦復原矣故敢以此藥爲同病者勸焉

● 聖保羅修道院膏子藥 殊屬有益無損 能療胸肺部各症以及氣喘癆痰久咳感冒等症凡他藥所不能醫者惟修道院膏子藥能療之也今將此藥運售中國以公同好 購藥諸君務請 認明眞僞 眞藥匣口均用藥廠主人簽字之紅紙條封固否則贋鼎也必無效驗切宜愼之

大瓶每半打十五元五角 每打二十元
小瓶每半打六元七角半 每打十二元五角

中國經理處 上海好時洋行

15

代銷處

屈臣氏大藥房 中西大藥房 大英大藥房 科發大藥房 中法大藥房 中德大藥房 老德記大藥房 羅威大藥房 四馬路老德記 大英醫院 五洲大藥房 美華大藥房 普濟大藥房 南洋大藥房 河南路屈臣氏 華英大藥房 同濟大藥房 老誠濟藥房 中英大藥房 勸賑大藥房 南市中法大藥房

●價目 大瓶計重五百五十格蘭計洋二元 小瓶計重二百三十格蘭計洋一元二角五分

總發行所荷蘭國路頭登埠額克爾

請試化痰奇藥

廣東彭壽堂始創眞正順氣化痰止咳四寶半夏露當面可試痰爲化水各埠託辦必須郵局另函通知批發代售另有定章

半夏之治痰咳由來尙矣合省製售何止千百或拘泥成法或泡製失宜後先所出非無優劣然不能去渣滓而存精液則古今一轍此半夏露所以奇妙入神也本堂存心救世考得半夏一藥其功力全在精液爰不惜工本加精益求精特取上等半夏泡製盡善以機器去其渣滓以化學提其精液再異正化州吐喘橘紅諸延香痰盡珍珠並蕃般補肺氣健脾胃滋陰降火生金固本等王道正藥之煉又煉始成此清潔純粹之露不但力大效速爲古今所未有且性味和平非常甘美無異玉液瓊漿用治衰老遠年咳嗽日夜不止或哮喘氣急頑痰塞寒只須沖服少許立刻痰化爲水從大小便洩兒痰涎則氣喘自平咳嗽自止中年傷風咳嗽胸膈扯痛或乾咳無痰行路氣急甚至咳傷肺膜破金吐血人事不省飲食不進等症服後痰患若失不過數日全愈小受寒或傷風鼻塞或頑痰內結寒熱往來不早治愈易成痰驚等患每次減半與服其病即除更有色傷咳產後虛咳肥痰咳嗽久咳以及痰帶血絲痰迷十歲飲滿中痰嗽一切五臟六腑所致諸咳肺癆肺癰發生病痰癆者一小瓶全愈重者四大瓶包能永斷病根屢試屢驗萬無一失自本藥問效光童之症苟一息尙存速請嘗試無不立愛回生其功效之神實有百倍於諸製半夏者尤妙在一經治愈永不再發凡痰多咳嗽之人一服此露能將已成之痰悉汰化爲精液以補天一之水而凝旣損之金並將內伏痨虫殺除淨盡永絕傳染之患故常備一打可保一家老少永無痰咳痨瘵等患謹使一家老少身强力健久蒙中外各國同聲稱美謝函證書堆積如山均有郵局圖記爲憑諸君如服無効甘受重罰聽憑登報毀名譽自當頭確效惟假冒日多尤宜鑒別倘誤買僞藥不甘代人受過查此等僞藥名稱雖同性質各別就告白觀之似覺大致彷彿追實地試驗功效大相懸殊此則試過者有知之無庸細述計丙申至今早登中新各報當時惟我獨秘共見共聞距今行旣久百假蜂起甚至登報妄誇希圖朦混然各報具在難逃公論豈容巧語詭辨移上假作眞本堂實事求是何屑與爭惟藥關性命特再廣告大瓶二元小瓶一元每半打計六瓶十元每料四元賜顧認明瓶上磁路封條主人肖影爲商標方是的眞毋何苟路他求滬南首書東彭壽堂謹啓託郵局滙洋函購外加寄洋一成●順氣化痰大瓶一元小瓶二角半止咳杏仁露每瓶四角

丁1208

徵求民賊事實廣告

胡人僭居我土二百六十餘年種種野蠻專制戕害人民皆一般民賊絹造而成同光以後更不如前政必賄成賄無一天日欺君害民罄竹難書此次革命之速亦皆由此一般民賊締造而成也但此一般民賊本係無恥之徒憑其婢膝奴顏何妨朝秦暮楚當此中華民國開創時代一騎牆之流皆一變而爲錫樹頭矣隨風擺舞專事可爲鄙人所念及此毛髮悚然因念死事英雄締造之難不得不爲此防徵杜漸之後盾用特廣告全國同胞凡自前清京外各文武大小官吏自光緒元年起至我國光復之日止所有一般民賊之種種貪污劣跡無論一知半見務請開列事實函寄上海啓民愛國報先將名姓登報一面秘密周查有無冤嫌倘有意毀人名譽本社一概刪除不載以彰公道其餘查明的確登諸日報章異日聚爲總冊名之曰民賊錄進呈新政府備覽以作照妖之寶鑑免得若輩異想天開旣爲舊政府之虎狼復爲新政府之蟊賊並循售天下使社會知所趨避民國幸甚同胞幸甚書成之後寄稿較多者本社當酌量以書爲贈投稿限中華民國元年三月底截止稍事編輯約六七月間卽可出書而成大觀矣此布 雲間野鶴白

今已得報告歷史之人名宣布於下袁海觀(江西來稿)陳玉麟(杭州來稿)吳永(直隸來稿)何蔚紳(湖北來稿)或揚(松江來稿)趙瑾祺(無錫等各屬來稿)李哲游(廣東江甯來稿)張允言(北京來稿)吳引孫(甯波來稿)曲江晏(北京浙江來稿)以上十人來稿甚多除將名姓先行登報再行周查以求實在

名醫何筱元到滬

先生精於兒婦內科自法政畢業後不願入仕遂在漢口行道四年救人甚多並有喉科秘藥今來滬上特代登報以便病家到三馬路公陽里一七八號延請午前門診診金四角四十出診二元附診減半先生並概言如遇漢口相識之友給片代荐者無論診金送現給或有無多寡概不計較以重交誼 徐菊生 陳蔚南 熊仁卿 陳漢初 劉萬青 杜樹棠 趙秉臣 孟景棠 朱鼎臣 謹白

●陽歷正月十九日○陰歷十二月初一日○第一千四百七十六號●

眞人参鹿茸靈芝野朮海狗腎補血生精如意丸

廣東彭壽堂眞正衛生秘寶欲充腎氣欲廣嗣續欲强身體欲除百病但服此丸無不如願以償功力極大一補有十年之功

本草載海狗腎爲助陽生精補腎益氣聖藥能補一切損勞瘵人所共知玆本堂取其精華配以各種上藥爲丸功力更大凡高年陽萎少年色傷以及吸烟人虛弱無子等病尤爲靈效無比最奇者雖白髮老翁損之又損體一服此丸立刻精神百倍腎氣充盈包能疾除愈老愈健後嗣繁盛況少年服之其精壯不言可知倘能連服一料可保永無疾病和平不燥不熱故常服最能豐滿肌膚光潤面目堅强筋骨烏黑鬚髮因其血肉之品無尅伐之弊尤與陰虛陽虛氣虛血虛諸體質俱宜此丸本堂濟世乏嗣之慈航絕非市上肖名仿售豐無實效者可比一試立分優劣每瓶雙料二元大瓶四元單料一元每雙料二十瓶三十六元單料減半另有參茸芝朮陽稀子如意酒大瓶四元小瓶二元雙料加倍取效更速●外貼暖腎種子膏藥尤妙每對二元四角眞正海狗腎每條十元廣東彭壽堂鋪分上海河南路拋球場

精益眼鏡公司

上海英大馬路 東泥城橋便是

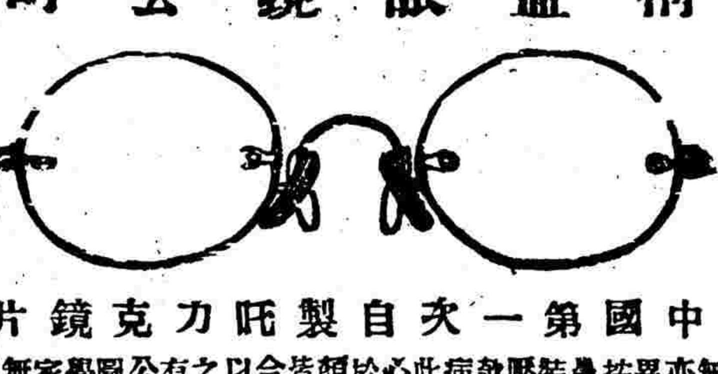

中國第一次自製旺克力鏡片

眼鏡一項華人向無專家卽有仿造亦非專門故每覺異常鈍拙且不能按照面部之大小鼻準之高低爲之裝配名式及每有壓鼻扎耳眼兩諸欲斜適礙同毛器病本公司年人於此研究有通特出心裁力除造病至於驗光製本裝配顏色邊脚美公司皆力求華必堅固合平貴客來理卽以之與向相著名之外國貨不較亦有過之無伊及本公司創辦商始力圖進步紳以軍政學工各界賜及大家名媛幸垂顧無任懽迎 經理張士德 協理劉致群 啓

長命電氣藥帶統治百病廣告

本行秘製衛身電氣治病藥帶所治各症奏效如神久爲◎中華各省推重引爲衛身第一要帶無上上之品於甲辰年分設來◎華在上海已將八載銷路已遍全球承蒙閩廣豫直魯齊湘鄂秦晉等各省◎士紳備備治愈疾病者同聲稱許互相傳譽獎函謝信日見賜足誠信是在四方蓋其氣藥帶之效驗却病不須無形服蓼毫無痛苦祗須將帶束在腰間照常安睡自然病覓去奏其收效之速眞有不可思議矣蓋其電氣能滋補氣血扶助腦力祛除風邪凡有勞心勞力者一經備束不骨二體拜便覺神雄氣壯容閃體强者非他蓋因藉電氣以補人身固有之電力凡有癒癒頑症咳嗽氣滯手足麻木骨痛腰痠不能舉動臥床不起者另有手足等電圈以通血服而可治之凡有男子陽虛陽痿夢遺滑精白濁疝氣精寒無力者則有腎囊套以電綫通於電帶一經束備電力一到腎水充足無不奇效凡有女子經水不經明腹痛倒經閉經子宮寒冷不能受孕肝胃氣痛痞塊氣塊赤白帶下惡露不淨體弱小產以及產後成癆等症束備之後無不克日全愈以上各症均經本埠試屢驗總之電氣治病藥帶不論男女老幼科奇怪疑難雜症醫藥問效者一律可治均有奇功如其觀望者請購試之方知言之不謬矣本行備有圖說事書如有考究衛身或病者求藥注意電氣藥帶者來行取閱一概致送不取分文而廣見闕外埠函索原班卽季惟雪力自給書明任址爲要否則無從遞送妄費鄭資如閱後欲購備東用者請病情開明由郵局羅羅原班回件決遲以免販爲特佈聞上海北四川路二白大橋北塊同濟大藥房、長命洋行總發行處白

全球老牌者購注意

人造自來血

鐵血時代之要品

國賴勢之强賴乎人民之有爲人身之健任乎血氣之運行苟有國也而無自强之人民以捍衛之雖兵精以猛餉械充足一且遇敵安保其不傷師失地而見敗於敵國乎醫之人身血氣不足則週身晉受其影響凡心悸心跳吐紅路血面黃乳削身暈眼花耳聾腎虧陽萎精枯四肢乏方腰酸腿軟胃弱脾薄以及婦女經水不調赤白帶下五勞七傷乾血勞等症卽隨之血百出故欲强國必先强種强種必先補身補身之品非自來血不爲功且能兼治百疾奏效神速較之凡百補品有過之無不及也當此鐵血時代一般愛國健兒尤以補身爲要點何則身健則腦筋敏智慧開內足以除百病之根株外可以謀共和之幸福思想發達作事有成然則用其關係國之種族以區區補却病已哉

自來血之功於二十世紀新中上誠非淺鮮豈僅身

自來血

價目 大瓶二元 小瓶一元二角 每打十二元 二十元 託局函購原班

回件諸公光顧請認明全球老牌商標每瓶附有值洋一角之新認眞券一張五彩二集保發書一本瓦楞紙一層瓶底均有西國碼字方爲的眞

丁2476

總發行所上海四馬路五洲大藥房及各埠大藥房均有經售

服膏滋藥者注意

美而特

益壽膠

常年交冬必當進補故有服膏滋藥者今屆多事之際吾人欲求幸福更必先求身體之健康然則美而特益壽膠實爲最普通最簡便最靈驗之膏滋藥矣此膠本藥房發明品有年素稱海內外第一完全之大補所用皆爲中國本有物產不過以西法烹煉特別提出其功力實耳故濃而厚氣而香味甘而和可以沖服亦可任意含嚥可以補身亦可代食充飢舟車旅行攜帶最妙經年亦不霉變比服平常膏滋難易何如其主治則無論陰損陽虧諸般虛弱若腦衰腎傷酒血枯胃敗等症男女老小無不治之見效之期限備載說明書歷試千萬人從無不效者大約服此兩大瓶或三四小瓶卽可抵膏滋一料眞非霞天膠以及驢皮鹿角龜版等所可同日而語也○價金每大瓶洋二元半小瓶一元半整打從廉外加贈品

上海四馬路中英大藥房啓 各埠均有分號發售

上海新開 寰瀛信公烟

蘇省咸泰恆關係廣告

本號開設蘇垣四十餘年精製各種公烟遠近馳名今因擴重事棘遷移到申二馬路格外加工提製清陳齊公烟精益求精物美價廉以副惠顧諸君之雅意本主人白

上海指南 上海地圖

指南詳載上海種種情形及地名表各埠往來路情售洋五角 地圖五彩精印詳載道路里衖大號七角中號五角

四馬路商務印書館啓

丙2258